ANUARI 2023

Avinyonet AVUI i DEMÀ

Balanç de legislatura 2019-2023 amb rècord d´inversions de més de 2.752.543€, 42 obres acabades arreu del municipi, 9 de cada 10 compromisos electorals fets, subvencions aconseguides per valor de 2.268.876€ i a més un romanent positiu de 212.431€

INFORMACIÓ MUNICIPAL

AJUNTAMENT D'AVINYONET DEL PENEDÈS

Avinyonet AVUI i DEMÀ

ANUARI 2023

Us presentem l'anuari 2023.

Un resum de la feina feta per tot l'equip de l'Ajuntament d'Avinyonet del Penedès, durant tot aquest any.

El resultat d'una gestió moderna i eficient, amb un compromís participatiu amb els veïns i veïnes dels nostres pobles, treballant amb equip per donar millors resultats per un Avinyonet millor i pensant en present i en futur.

EDITORIAL

Benvolguts veïns,

Aquí teniu un altre resum de la feina feta aquest any 2023, un any marcat per unes eleccions municipals el passat mes de maig, un any que sembla que hem deixat enrere la Covid-19 i un any on definitivament hem consolidat una manera de gestionar l'ajuntament diferent on hem implantat la política participativa veïnal, una major eficiència administrativa, un sistema de comunicació amb els veïns ràpid i setmanal i on hem demostrat que fem el que ens hem compromès com eixos principals de gestió municipal.

En les properes pàgines podreu veure el resum de les activitats i inversions més significatives fetes durant els últims 12 mesos arreu del nostre municipi i a cada un dels nostres pobles en particular, tots ells, projectes i inversions, que estem segurs que han millorat els nostres pobles, el benestar i la qualitat de vida de la gent.

Aquí tenim l'obligació i compromís de fer, dir i decidir sempre el que és correcte i millor per la majoria dels veïns d'Avinyonet, i és per això que seguirem treballant com ho hem fet, amb l'objectiu d'aconseguir un municipi equilibrat, on tots puguem viure i conviure amb seguretat i tranquil·litat, que estigui urbanísticament ordenat, mediambientalment net i sostenible i econòmicament competitiu, on tots els avinyonetencs se sentin orgullosos de la identitat col·lectiva de pertànyer al nostre municipi dins de la diversitat plural dels nostres nuclis.

Molt Bones Festes a tots! I gràcies per la vostra confiança.

Cèsar Herráiz i Pujol
Alcalde d'Avinyonet del Penedès.

INFORMACIÓ I TELÈFONS D'INTERÈS

Plaça de la Vila, 1 Avinyó Nou 08793 Avinyonet del Penedès

Horaris d'atenció al públic
Oficines municipals
De dilluns a divendres de 8:30 a 14:00h
Dimarts de 18 a 20h
93 897 00 00
avinyonet@diba.cat
www.avinyonet.org

Tràmits en línia a: www.avinyonet.org/tramitacio-electronica/

ASSISTENT SOCIAL I EDUCADORA SOCIAL
Dilluns de 9:00 a 14:00h (Hores concertades prèviament)

REGISTRE CIVIL
Jutgessa de Pau i Secretària del Jutjat de Pau d'Avinyonet del Penedès.
Dijous de 18:00 a 19:00h (Només hores concertades)
93 897 00 00 ext. 111

CONSULTORI MÈDIC
Dilluns, dimecres, dijous i divendres de 8:00 a 15:00h
Dimarts estarà obert en el mateix horari(Només tasques administratives)
93 897 08 29
Per concertar visita: 93 326 89 01 o www.ics.gencat.cat

DEIXALLERIA
Polígon industrial de Sant Pere Molanta
Carrer Canigó - Carrer Mare de Déu de Montserrat, 48
Dilluns, dimecres i divendres de 9:00 a 13:00 i de 16:00 a 19:00h
Dissabte de 9:00 a 14:00h

RECOLLIDA DE MOBLES I TRASTOS VELLS
Primer dijous de cada mes.
El dimarts abans s'ha de trucar a l'Ajuntament per avisar del lloc, tipus i quantitat de la deixalla. L'empresa només fa recollida al costat dels punts de contenidors, no al portal de cada llar.

RECOLLIDA DE RESTES DE PODA
L'últim dijous de cada mes (cal tenir els feixos preparats)
Abans del dimarts anterior s'ha de trucar a l'Ajuntament per indicar l'adreça del domicili.

BIBLIOBÚS MONTAU
Passeig de La Grava, sn Avinyó Nou
(al costat del CEIP d'Avinyonet del Penedès)
Dimecres cada 15 dies d'11:00 a 13:00h
b.montau@diba.cat 629 71 28 26

Ajuntament	93 897 00 00
Ajuntament Fax	93 897 06 67
Ajuntament correu electrònic	avinyonet@diba.cat
Ajuntament web	www.avinyonet.org
Ajuntament web turística	www.turismeavinyonet.cat
ADF	639 93 61 57
Escola Pública d'Avinyonet	93 897 04 43
Llar d'Infants d'Avinyonet	93 595 26 50
Consell Comarcal	93 890 00 00
SIAJ. Informació jove	93 892 20 20
Bombers Vilafranca	93 892 20 80
Bombers	085
Emergències	112
Farmàcia Avinyó Nou	93 897 00 82
Mossos d'Esquadra Vilafranca	93 657 00 10
RENFE	93 890 22 40
FECSA Avaries	800 76 07 06
Consultori d'Avinyó Nou	93 897 08 29
Sol·licitar visita	93 326 89 01
Metgessa (de 8 a 15h)	608 21 25 22
Àrea Bàsica (de 15 a 20h)	93 891 54 01
Urgències (ACUT) 24 hores diss. i dgs.	93 891 54 01
Pediatria (de 8 a 20h) de dll. a dv.	93 817 10 51
Ambulàncies	93 890 29 29
Catsalut Emergències Mèdiques	061
Hispano Igualadina - Monbus	93 890 11 51
Soler i Sauret	93 632 51 33
	93 632 52 32

És novetat, que els pacients d´Avinyonet del Penedès ja no haurem d'anar al CAP dels Monjos fora de l'horari d'obertura del nostre consultori, ara podem anar al **CAP Nord** de Vilafranca, al costat dels Mossos d´Esquadra, de 15:00 a 20:00, a les consultes 18 i 19.

Si el vostre estat de salut no us permet desplaçar-vos, podeu trucar al 061.

Servei d'informació de Whatsapp, a través del qual es difondran missatges sobre temes relacionats amb l'agenda, serveis públics, subvencions, bonificacions, incidències o altres temes d'interès municipal.

Si no hi estàs inscrit, pots fer-ho trucant al telèfon de l'ajuntament 93 897 00 00.

ACTUALITAT MUNICIPAL

ELECCIONS MAIG

Les eleccions municipals celebrades el 28 de maig van marcar un notable èxit de participació a Avinyonet del Penedès, amb un destacat 70.3% del cens electoral exercint el seu dret al vot.

El grup SEGUIM! Junts per Avinyonet va emergir com a guanyador, obtingué 640 vots, superant significativament els 280 vots aconseguits per la candidatura de Tots Som Avinyonet.

Amb aquests resultats, el consistori local es compon de 6 regidors de SEGUIM! Junts per Avinyonet i 3 regidors de Tots Som Avinyonet, assegurant una majoria absoluta per al primer grup.

El 17 de juny de 2023, es va celebrar el ple d'investidura on Cèsar Herráiz va ser elegit com a alcalde d'Avinyonet del Penedès pels pròxims quatre anys, donant continuïtat al projecte iniciat durant la legislatura anterior. Aquesta elecció destaca la confiança de la ciutadania en la continuïtat i consolidació dels plans i programes que han caracteritzat l'administració municipal recent.

REGIDORS ELECTES

SEGUIM

1. Cesar Herraiz Pujol
2. Jordi Raventos Llopart
3. Nuria Cata Marrugat
4. Laia Rafols de Pascual
5. Anna Maria Esteve Ballester
6. Ernest Rodriguez Balsells

TOTS SOM

1. Xavier Castilla Herrera
2. Sonia Fraguas Díaz
3. Joan Marcé Forns

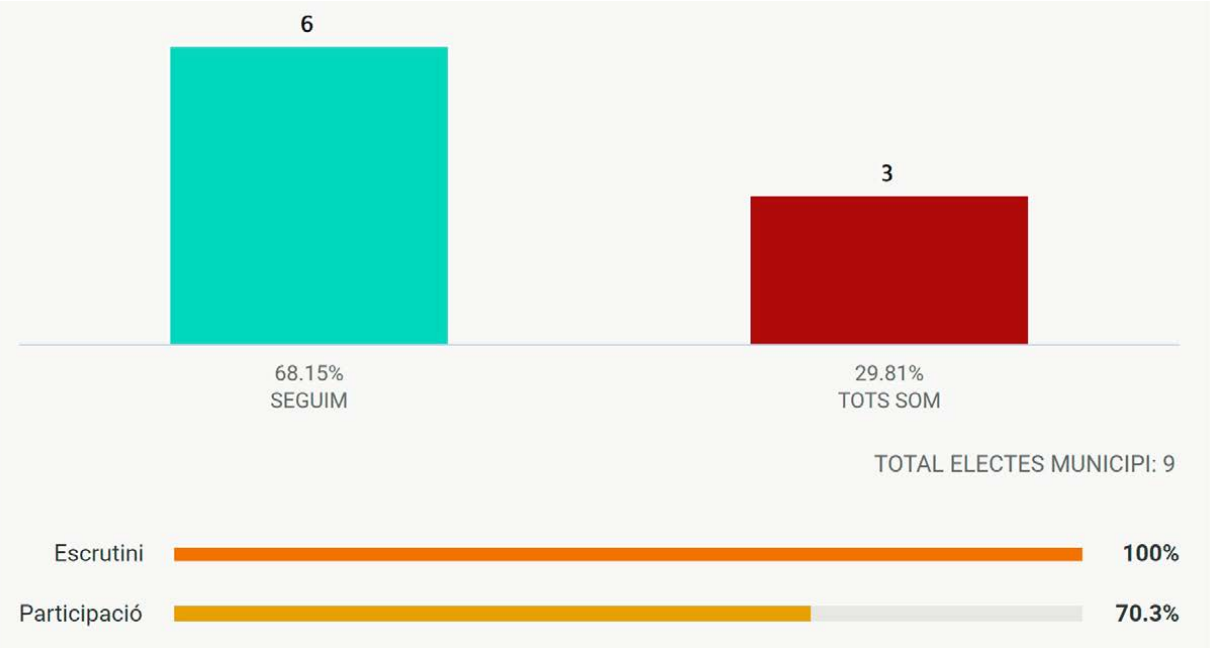

ACTUALITAT MUNICIPAL

NOU CONSISTORI

Des d'aquest butlletí també volem agraïr als regidors, que deixen de formar part d'aquest Ajuntament, la seva dedicació i predisposició per treballar pel nostre municipi.

Carles Puig
Frederic Manzanares
Josep M. Tejada

DISCURS D'INVESTIDURA

Avinyonet del Penedès, 17 de juny del 2023

Benvolguts veïns d'Avinyonet del Penedès, regidors, amics, companys i familiars, gràcies a tots per estar avui aquí.

Primer de tot, una menció a les 959 persones que van venir a votar el passat 28 de maig on s'escollien els representants municipals per la legislatura que avui encetem, i on la majoria dels veïns i veïnes, amb un suport de quasi el 70%, ens heu tornat a donar confiança en el nostre projecte municipalista, gràcies!

Mai en el nostre municipi, cap partit polític havia tret un suport a les urnes tan gran com el que ens heu donat, i aquesta ha estat l'evidència irrefutable que "alguna cosa hem fet bé!".

Gràcies a aquesta confiança i suport, que la legitimitat de les urnes ens ha renovat, continuarem treballant pel conjunt d'Avinyonet!, pels de dalt i els de baix, pels de la dreta i pels de l'esquerra, per tothom!, perquè no sabem, ni sé fer-ho d'altra manera, he sigut i seré l'alcalde de tots, tant dels 280

veïns que van escollir un altre model de gestió, com pels 640 veïns, que ens heu revalidat la confiança per seguir al davant del consistori municipal i continuar treballant com ho hem fet fins ara, pel futur del nostre municipi els 4 anys vinents.

Aquesta nova legislatura que tenim per endavant, l'equip de govern tindrà dues noves cares que ens acompanyaran; el Jordi Raventós de l'Arboçar i l'Ernest Rodríguez d'Avinyó Nou, que portaran frescor i noves idees al grup. Un renovat grup que integrarà aquestes noves idees amb l'experiència de la Núria Catà de les Gunyoles, la Laia Ràfols de Cal Merlines i l'Anna Maria Esteve de Cantallops, tot plegat farà que tinguem un equip de govern del qual puc garantir-vos, que treballaran, dedicaran hores i s'esforçaran cada dia per Avinyonet, per fer realitat un altra vegada un programa de futur, seriós, realitzable i que millorarà la vida de tots nosaltres, un programa pensat per la gent i de la gent, que considera el medi ambient i la sostenibilitat, que protegeix el nostre territori, que millorarà el benestar de la nostra gent, que treballarà estratègicament per arribar a la plena ocupació, que continuarà estant al costat de les societats, entitats i clubs, i que posarà en funcionament accions perquè els nostres fills es quedin al municipi, en definitiva per què tots puguem viure bé, amb seguretat, qualitat i un alt nivell de benestar.

A més dels 6 regidors que estaran en mi el consistori aquesta legislatura, vull agrair de tot cor a tota la resta de l'equip de SEGUIM! Junts per Avinyonet; en Joan Massana, l'Anselm Ramiro, la Sónia Vallés, i el Jordi Gómez de les Gunyoles, el Jordi Lorente i l'Ingrid Vendrell de Can Mitjans, el Josep Carbó, el Pere Calvo, i el Josep Capdevila d'Avinyó Nou, el Josep Surià i la Maria Cordoba de Cantallops, el Xavier Padulles de l'Arboçar i en Carles Puig de Sant Sebastià dels Gorgs, i per descomptat a tota la resta de la setantena de veïnes i veïns de tots els nuclis pel suport, il·lusió i compromís que heu demostrat.

Un grup de veïns i veïnes d´arreu del municipi del que jo soc només el cap més visible, peró ells són l´exit! Ja que la suma de totes i cadascuna de les seves capacitats i individualitats, han confeccionat un equip de futur EXCEPCIONAL!

Com no podia ser d'altra manera, he de felicitar els representants del grup municipal del PSC de TotSomAvinyonet que també es presentaven i que ens acompanyaran aquesta legislatura el consistori, en Xavier Castilla, la Sonia Fraguas i en Joan Marcé. No estar a govern no és sinònim de no formar part de la vida municipal, hem demostrat que som un equip de govern obert i participatiu i espero que puguem compartir bons moments plegats i que les possibles diferències que hi puguin haver, siguin tan sols de matisos i detalls, i tal com vàrem fer l'anterior legislatura, tornarem a allargar la mà, i els hi demanem que d'una vegada per totes deixin enrere el passat i les rancúnies d'uns pocs, i utilitzant paraules seves a les xarxes; "treballin per millorar el municipi i els seus pobles, sempre des de la constructivitat, el positivisme i amb l'objectiu de ser una eina útil pels nostres veïns".

L'equip de govern que tinc l'honor de liderar, tot i governar en majoria, hem demostrat sobradament que sabem gestionar-la, que escoltem i que consensuem, amb un percentatge de més del 80% de les votacions per unanimitat en els plenaris. Per tant estic ben segur que trobarem les nostres complicitats per treballar i millorar plegats el nostre municipi.

A partir d'ara, ens toca a tots treballar de manera conjunta en els rols de govern o d'oposició, però sempre al servei d'Avinyonet, per aprofitar i sumar totes les nostres capacitats per millorar els nostres nuclis, i on l'objectiu sigui el benestar individual, el progrés col·lectiu i la millora de la qualitat de vida de tothom i d'aquesta manera poder deixar un poble millor, un país millor, i un món millor a les futures generacions!.

ACTUALITAT MUNICIPAL

NOU CONSISTORI

Com a alcalde ha estat un orgull i és un honor veure que després de tot el que vam haver de gestionar durant l'anterior i complicada legislatura passada, en aquestes eleccions municipals, els veïns i veïnes heu reconegut l'esforç i dedicació, la feina feta i l'acceptació d'una nova manera de fer, d'un nou model de gestió municipal, ni millor ni pitjor, senzillament diferent!, i els veïns ens heu demanat que SEGUIM treballant amb aquest model i continuem construint l'Avinyonet del futur, l'Avinyonet dels nostres fills i nets.

Com he dit abans, aquest orgull, és també una responsabilitat altíssima i que ens obliga a seguir treballant com ho hem fet fins ara; amb humilitat, amb esforç i dedicació, enfocats a millorar el servei i el benestar de tots els veïns, trepitjant el carrer i escoltant-vos, amb un model de gestió participatiu, amb un ajuntament obert, proper, fàcil i transparent, i un equip de govern i un alcalde de "proximitat i accessible", que treballarem plegats per fer tot el que ens hem compromès.

Continuarem amb el nostre model municipalista de gestió que no passa per "manar", sinó que es fonamenta en un lideratge fort, constructiu i resolutiu, una gestió eficient fonamentada amb el treball d'equip i la necessaria participació i involucració dels veïns per continuar millorant l'Avinyonet present i transformant l'Avinyonet del futur.

Operativament, buscarem sempre la més àmplia participació ciutadana possible, que serà la clau per portar a terme grans obres i actuacions estratègiques que ens hem marcat els 4 anys que tenim al davant, i serà en aquest camí, que ens esforçarem a aconseguir la millor qualitat de vida possible i el més elevat grau de benestar social i de felicitat per la nostra gent.

Tenim per endavant grans projectes que continuaran millorant Avinyonet;
.- Garantir l´abastament d'aigua potable a tot el municipi els 10 anys vinents.
.- Construcció de la Fase II de la zona esportiva.
.- Requalificació de terrenys a Cal Merlines per l'arribada de noves empreses que ens ajudin a continuar oferint llocs de treball de qualitat a la nostra gent i que Avinyonet sigui “atur 0”.
.- Canvis administratius per millorar l'acces a l'habitatge pels nostres joves.
.- Continuar millorant la seguretat els nostres pobles que consolidi Avinyonet com un dels municipis més "tranquils" de Catalunya.
.- Adequar els serveis, actuacions i recursos a una població que embellim a poc a poc peró que hem de mantenir i gaudir de l´estat del benestar a la societat.
.- … o la transició del municipi cap a les noves energies verdes i renovables, entre altres, son projectes de futur.

Fa 4 anys, ENS VAM COMPROMETRE DAVANT DELS VEÏNS QUE NO US DEFRAUDARÍEM, i NO HO HEM FET!

ENS VAM COMPROMETRE QUE TRANSFORMARÍEM EL MUNICIPI, i HO HEM FET!

US VAM GARANTIR QUE FARÍEM ELS QUE ENS COMPROMETÍEM, i HO HEM FET!

ENS VAM COMPROMETRE QUE TREBALLARÍEM PER L'AVINYONET DEL DEMÀ, i HO HEM FET!

Hi tornarem a fer-ho!

Tal com vaig dir fa 4 anys o torno a repetir avui, no puc ASSEGURAR que sempre serà perfecte, no puc garantir que sempre estarem d'acord en tot, no tot serà un camí de flors i violes,.... estic segur que arribaran les crítiques i els dies de tempesta, però el que si puc assegurar-vos, és que tots, els que estem en aquest equip que es diu AJUNTAMENT, farem un esforç immens per prendre les decisions correctes pel benefici de la majoria dels veïns d'Avinyonet.

ACTUALITAT MUNICIPAL

NOU CONSISTORI

Aquí ens comprometrem a treballar en un marc comú per a un municipi que com he dit abans volem segur i acollidor, dinàmic, amb els seus pobles units, mediambientalment net i sostenible, on l'aprofitament de l'aigua i dels recursos naturals sigui una prioritat, on tots puguem gaudir d'una bona qualitat de vida i de benestar, un municipi amb plena ocupació, on el nostre jovent tingui feina i puguin quedar-se a construir les seves famílies i els més grans puguem envellir tranquil·lament amb tots els serveis i necessitats bàsiques al costat dels nostres familiars i amics.

Aquests últims anys, he après moltes coses, però per sobre de tot, he après a valorar i reconèixer l'esforç que implica "comprometre't" en la política municipal del teu Ajuntament i intentar treballar pels veïns, càrrecs que no hi ha horaris ni descans, és estar 24 hores al servei de la gent, i és per això que no puc deixar d'agrair a les famílies de tots els regidors i regidores que són els que veieu disminuïda la vida familiar a causa d'una altra dedicació dels seus pares, fills o avis. A tots vull donar-vos les gràcies.

La política municipal és agraïda i desagraïda alhora, agraïda per la satisfacció de la feina feta, desagraïda per què mai ho fas bé per tothom i ni es valora prou l'esforç de temps i dedicació que requereix sacrificar temps personal per dedicar-lo a la voluntat de treballar pel poble.

Jordi, Núria, Laia, Anna Mª i Ernest, gràcies per creure i confiar en aquesta manera de fer i estar al meu costat un altra vegada. A la resta del consistori i a la totalitat dels treballadors municipals, dir-vos, que serà un honor continuar liderant aquest projecte de futur que es diu Avinyonet. Tenim plegats una responsabilitat molt alta i estic segur i convençut que ho tornarem a fer bé, molt bé!

Menció especial pel col·lectiu dels treballadors municipals del nostre ajuntament, un col·lectiu que ens vàreu rebre "expectants" fent bona aquella frase que diu "a veure que passarà?" i que aquests 4 anys heu cregut i us heu adaptat a una manera de fer i a un model de gestió municipal diferent, més ràpid en l'execució, menys farragós, més operatiu i enfocat a donar servei i atenció els veïns, demostrant-me que sou uns professionals públics dels quals he après cada dia de tots i cadascun de vosaltres.

Vosaltres també heu d'estar satisfets de la feina feta, sense la vostra actitud positiva potser no haguéssim pogut fer tot el que hem fet, i és per això, per la vostra corresponsabilitat en la bona i eficient gestió interna municipal de les últimes legislatures, que també el municipi ha millorat i molt, a tots, mil gràcies!

Els 4 companys de consistori que voluntàriament heu deixat l'ajuntament; Carles, Frederic i J.Mª, agrair-vos en nom de tots els veïns el temps destinat a treballar pel municipi i gràcies per haver aportat el vostre granet de sorra en fer créixer Avinyonet.

Ara si!, no puc acabar, sense un agraïment de tot cor a la meva família per entendre i acceptar les meves absències i temps fora de casa, a la meva esposa Isabel pel seu suport i sacrifici, als meus fills; Víctor, Anna i Dani perquè sou el millor que la vida m'ha donat, al meu pare Ismael i els meus germans i per descomptat un record molt especial a la meva mare Montserrat, que estic segur que sigui on sigui, estarà orgullosa de veure el seu fill avui aquí.

Avinyonet ja no és una herència que els nostres pares, avis o besavis ens han deixat a nosaltres, tot el contrari!, és un préstec que els nostres fills ens estan fent perquè millorem el seu futur. Fem-ho bé!

El nostre municipi ha millorat, està millorant i millorarà encara més, estem de moda i cada vegada tenim més rellevància i importància dins de la comarca del Penedès, seguim!

El nostre eslògan electoralista; "Fem pinya, fem poble, fem país... fem Avinyonet", s'ha convertit en la nostra manera de fer, un sentiment per unir els nostres pobles i a la nostra gent, perquè treballant plegats fem entre tots d'Avinyonet, el millor municipi del món.

Acabo amb una frase que reflecteix el que, el com i el quan;
La gente olvidarà lo que digas, olvidarà lo que hagas, pero nunca olvidara como los hagas sentir... i avui Avinyonet, estem fent sentir molt bé a la gent.

SALA DE PLENS

Aquest 2023 s'han durt a terme 14 plens. Fet que demostra la implicació d'aquest equip i la voluntat de tirar tots els projectes endavant.

A l'enllaç del QR podeu consultar les actes integres dels plens reaitzats així com també l'històric dels plens.

Plens 2023

24/01/2023	Extraordinari
28/02/2023	Ordinari
20/04/2023	Extraordinari
02/05/2023	Extraordinari
09/05/2023	Ordinari
06/06/2023	Extraordinari
13/06/2023	Extraordinari
17/06/2023	Extraordinari
26/06/2023	Extraordinari
14/07/2023	Extraordinari
10/10/2023	Ordinari
24/10/2023	Extraordinari
21/11/2023	Extraordinari
20/12/2023	Extraordinari

ACTUALITAT MUNICIPAL

IMPOSTOS

Les noves ordenances fiscals es van aprovar amb zero vots en contra, cinc vots a favor i tres abstencions.

A causa de l'increment de totes les despeses i serveis generals que han pujat més d'un 10% (94.250€) per la pèrdua de la plusvàlua, l'increment de l'IPC, la pujada de la llum, la recollida d'escombraries i la pèrdua d'ingressos com autopistes, etc.

Aquest any ens hem vist obligats a ajustar les taxes i impostos pel 2024 seguint la previsió de l'IPC a finals del 2023 + 3,37% de mitja.

Per tipus d'impost:

IBI urbana 7,21%
IBI rústic 0%
IAE 7,34%
IVT 9,87%
Escombraries 11,43%

És a dir, una mitja del 7,17%.

Per tenir-ne una idea, l'impacte mitjà d'aquestes ordenances pel 2024 per les nostres butxaques com a veïns serà d'uns 48,59 €/família i any.

D'altra banda, es mantenen totes les bonificacions per vehicles elèctrics, vehicles de més de 25 anys, utilització de la deixalleria, pintura, recollida de poda, tala d'arbres, ajudes socials, bonificació per fotovoltaiques, etc. més totes les ajudes que tenim establertes.

Aquest any 2024 construirem la Fase II de la zona esportiva, piscina i pàdel més l'adequació de l'entorn i això també comportarà uns costos de manteniment que actualment no tenim.

PRÀCTIQUES AMB LA FACULTAT DE DRET

Des de l'equip de govern seguim treballant pel nostre jovent en tots els àmbits i possibilitats que estan el nostre abast; des de la creació de llocs de treball, primeres oportunitats laborals, aprenentatge d'idiomes, aula d'estudis, intercanvis i ara amb col·laboracions pràctiques amb la Universitat de Barcelona.

És per això que ens omple d'orgull com Ajuntament d'Avinyonet del Penedès l'agraïment rebut del Degà de la Facultat de Dret de Barcelona per la col·laboració amb la Universitat de Barcelona en el programa de pràctiques de la Facultat de Dret.

Poder interrelacionar els estudis teòrics, amb l'empresa i ara amb l'administració pública és un aprenentatge pels futurs llicenciats que estem ben segurs que els hi serà de molta ajuda en un món tan competitiu com el que tenim.

Des de fa un cert temps, hem acollit i acollirem en qualitat d'estudiants en pràctiques, alumnat dels diferents Graus que s'imparteixen a la Facultat (ja sigui els graus en Dret, en Ciències Polítiques i de l'Administració, en Relacions Laborals, en Gestió i Administració Pública o en Criminologia) o dels Màsters oficials de la Universitat de Barcelona.

UNIVERSITAT DE BARCELONA

Facultat de Dret

ACTUALITAT MUNICIPAL

DONACIONS DE SANG

El Banc de Sang fa campanya al municipi tres cops a l'any, al Local Social d'Avinyó Nou.

Al mes de març van anar-hi 32 donants (3 eren nous) i es van poder fer 30 donacions de sang i plasma.

Al juliol es van apropar a la campanya 33 donants, dels quals 31 persones van poder donar. Al novembre es van presentar 39 donants i van poder fer donació 38 persones.

Entre les tres campanyes, 300 pacients se'n van poder beneficiar.

Gràcies a vosaltres.

SEGURETAT I CÀMERES

Per l'equip de govern, la seguretat sempre ha estat una prioritat i per aquest motiu des del primer moment vàrem decidir instal·lar càmeres en diversos punts del municipi.

Les gravacions de les càmeres han estat demanades en diverses ocasions pels Mossos d'esquadra i han servit en diverses investigacions, així com per identificar i poder sancionar accions incíviques.

És difícil de valorar si les càmeres han estat un dels elements que han fet baixar els actes incívics, furts o delictes a Avinyonet, però la comparativa des del 2019, ens dona una clara baixada en aquest sentit.

Per tot això, en el proper any, tornarem a invertir en seguretat i instal·larem tres càmeres més, pensem que en seguretat tota inversió és bona i intentarem que Avinyonet continuï en la part alta com a municipi segur dins el Penedès.

El nostre alcalde va ser present a la graduació de la 36a promoció de Mossos d'Esquadra i Policies Locals amb el conseller d'Interior, l'Honorable Joan Ignasi Elena i el MHP de la Generalitat de Catalunya, el Sr. Pere Aragonès.

S'han graduat 1245 nous policies que treballaran per mantenir i millorar la seguretat el país. També és molt bona notícia, que un número a determinar d'aquests efectius, es destinaran a l'Alt Penedès, fet que permetrà augmentar la freqüència de patrulles al nostre municipi.

SERVEIS DE RECOLLIDA

Dural el 2023, s'ha posat en marxa un nou servei de deixalleria mòbil que anirà passant per tots els nuclis cada 2 setmanes.

En aquesta deixalleria mòbil, s'hi poden deixar:

- Aerosols
- Material electrònic
- Tòner
- Bombetes
- Fluorescents
- Petits electrodomèstics
- Olis vegetals
- Piles
- Pintures i vernissos
- Càpsules de cafè
- Olis minerals
- Teixit/roba
- Bateries
- Altres productes especials

Aquest nou servei té com a objectiu evitar l'excés de deixalles al voltant dels contenidors i potenciar-ne el reciclatge.

Per altra banda, es continuen oferint els serveis de recollida de mobles i trastos vells i la recollida de restes de poda.

Recollida de MOBLES I TRASTOS VELLS

El servei es realitza EL PRIMER DIJOUS de cada mes.
El dimarts abans s'ha de trucar a l'Ajuntament (93 897 00 00) per avisar del lloc, tipus i quantitat de la deixalla.
L'empresa només fa recollida al costat de bateries de contenidors, no al portal de cada llar. En cap cas es realitza recollida personalitzada a l'habitatge.

Recollida de poda MIDA GRAN

L'ÚLTIM DIJOUS de cada mes.
Abans de l'últim dimarts de cada mes truca a l'ajuntament per sol·licitar el servei.

Recollida de poda MIDA PETITA

Cal passar per l'Ajuntament a recollir la bossa (tipus big-bag (1 unitat com a màxim)) amb una fiança de 5€ per bossa (es retorna un cop retornada).
Un cop emplenada cal trucar a l'Ajuntament (93 897 00 00) per tramitar la gestió de la recollida. Les recollides es faran cada SEGON I ÚLTIM DIMECRES de mes.

ACTUALITAT MUNICIPAL

SUBVENCIÓ PINTAT DE FAÇANES

Per seguir embellint els nostres pobles, l´Ajuntament d´Avinyonet del Penedès continuarà subvencionant amb un màxim de 400€ els veïns que pintin les seves façanes.

Per demanar la subvenció només s'ha de sol·licitar mitjançant una instància, presentar l'assabentat d'obres i la factura corresponent.

Per a més informació podeu trucar a l'Ajuntament al telèfon 93 897 00 00.

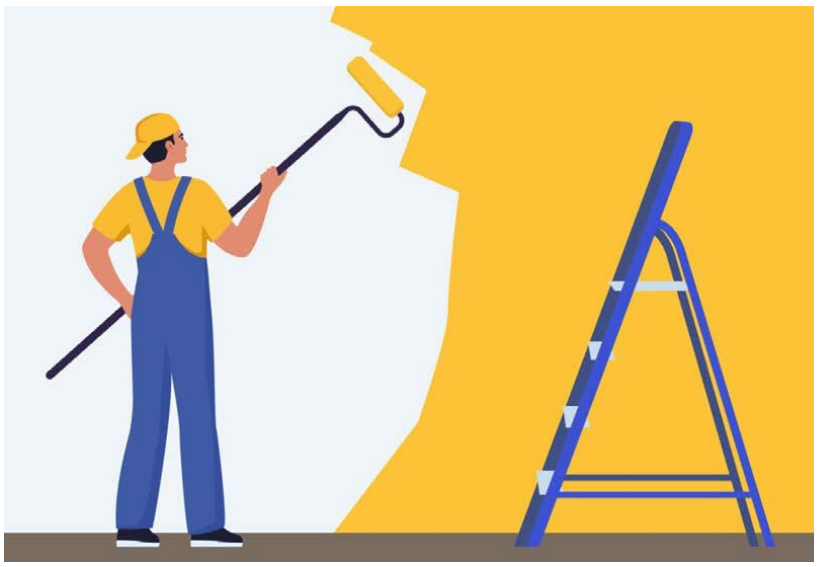

SUBVENCIÓ TALA DE PINS

Amb l'objectiu de millorar la seguretat dels veïns i les infraestructures, el govern municipal va reprovar les bases extraordinàries municipals per a ajudar econòmicament en els costos de tallar l'arbrat amb risc de caiguda d'arbres de parcel·les particulars.

L'Ajuntament d'Avinyonet del Penedès, col·labora econòmicament per tenir les parcel·les netes i ordenades, evitar incendis i plagues, evitar caigudes de grans pins, etc.

És un objectiu de l'equip de govern minimitzar qualsevol tipus de risc i per aquest motiu es duen a terme accions com aquesta.

AJUTS ABONAMENTS PISCINES MUNICIPALS

Com anem fent els darrers anys i fins a tenir en funcionament el nou projecte de complex esportiu en el nostre municipi, es van aprovar les bases específiques dels ajuts per als abonaments d'accés a les piscines públiques d'estiu dels municipis veïns.

S'ha subvencionat el 30% de l'abonament per la temporada d'estiu 2023 a les piscines de Sant Cugat Sesgarrigues, La Granada i Sant Pau d'Ordal.

Entre el 25 de juliol a l'1 de setembre es van sol·licitar 28 subvencions de persones empadronades al municipi d'Avinyonet del Penedès, 18 abonaments d'adult i 10 infantils amb un cost total de la subvenció de 548,46€.

Des de l'Ajuntament estem treballant per poder gaudir d'unes instal·lacions pròpies tan aviat com sigui possible. A principis de 2024 s'aprobarà el projecte de la fase II del complex esportiu i durant l'any es tirarà endavant la construcció de la piscina i les pistes de padel esperant poder-ho tenir la piscina en funcionament per a l'estiu del 2025.

ACTUALITAT MUNICIPAL

DUPROCIM

Què és el DUPROCIM? (Document únic de protecció civil municipal)

És un document legal, consultiu i executiu que aglutina tots els aspectes de salvaguarda dels béns i població del municipi.

Serveix per definir les actuacions a realitzar per fer front a les emergències, protegir la població i els béns del municipi amb els mitjans propis de l'Ajuntament.

Quins riscos inclou el DUPROCIM d'Avinyonet del Penedès?

El DUPROCIM d'Avinyonet inclou els riscos:

- Riscos territorials
- Risc per incendis forestals.
- Risc per nevades
- Risc sísmic
- Risc en el transport de matèries perilloses
- Risc per ventades

Ajuntament d'Avinyonet del Penedès

Document únic de protecció civil municipal (DUPROCIM)

Riscos territorials, risc per incendis forestals, risc per nevades, risc sísmic, risc en el transport de mercaderies perilloses i risc per ventades

Gener 2021

COPIA PÚBLICA

Estat actual de tramitació i implantació

El DUPROCIM d'Avinyonet del Penedès està homologat per la Comissió de Protecció Civil de Catalunya el 10 de desembre de 2021 i per tant, vigent al municipi i es pot consultar a la web https://www.avinyonet.org/temes/plans-municipals/duprocim

Durant aquest 2023 s'ha realitzat una altra fase de la implantació amb una formació als treballadors i electes municipals i finalment un simulacre de despatx del pla amb la participació de tots els agents per a preparar i millorar la resposta de tots els gestors municipals de cara a possibles emergències. El simulacre es va realitzar el 3 d'octubre de 2023.

BALANÇ 2019 - 2023

Balanç de legislatura 2019-2023 amb rècord d´inversions de més de 2.752.543€, 42 obres acabades arreu del municipi, 9 de cada 10 compromisos electorals fets, subvencions aconseguides per valor de 2.268.876€ i a més un romanent positiu de 212.431€

ACTUALITAT MUNICIPAL

PROGRAMA TTT

El programa Treball, Talent i Tecnologia (TTT) és un dels 21 projectes transformadors que formen part del Pla de Mandat de la Corporació 2020-2023 i s'emmarca dins del pla de reactivació econòmica i social dels municipis de la província de Barcelona.

L'objectiu del programa Treball, Talent i Tecnologia és promoure el Treball digne, la millora competencial del Talent local i el creixement econòmic sostenible a través de la Tecnologia. Impulsa la tecnologia i l'acompanyament a la transició digital de persones, empreses i institucions cap a un model socioeconòmic sostenible, inclusiu, competitiu, solidari i igualitari.

S'ha dissenyat amb el convenciment de la necessitat d'impulsar polítiques de mercat de treball de caràcter integral, pal·liatives per fer front a la situació actual, però també preventives i proactives. Així, el TTT té per finalitat fomentar que els ens públics locals destinataris duguin a terme actuacions de promoció de l'ocupació i de reactivació econòmica, que es concretin en el desplegament d'un Pla Integral basat en l'impuls de la tecnologia i l'acompanyament a la transició digital de les persones i les empreses. Es pretén contrarestar els efectes de la crisi ocasionada per la Covid-19 i, a la vegada, contribuir a la millora de la competitivitat de les persones i de les empreses.

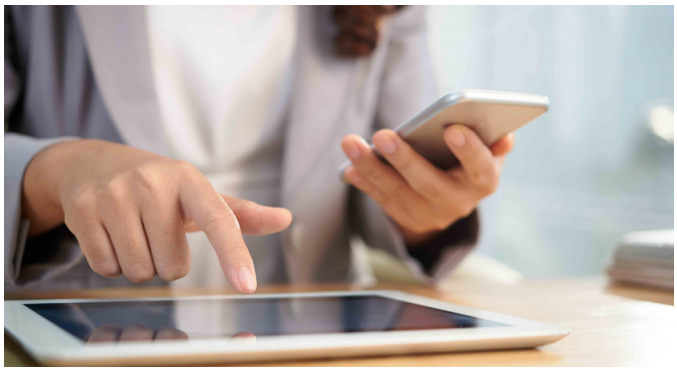

Elements diferenciadors del programa:

Fomenta l'acció supramunicipal per optimitzar l'impacte territorial.

Estimula la recerca de solucions i plantejaments innovadors.

Implica al conjunt de la força laboral de l'economia local.

Promou la concertació publicoprivada amb agents del territori

Focalitza les accions en cadenes de valor de negocis específiques.

Impacta en el territori a llarg termini a través de la tecnologia

Diputació Barcelona

TREBALL, TALENT I TECNOLOGIA
+ Tecnologia + Futur

ARXIU MUNICIPAL

L'Ajuntament ha rebut un extraordinari gest de generositat per part de Josep Escofet Recanses, qui ha lliurat de manera desinteressada tots els exemplars de l'antiga revista municipal ARRELS, abastint els anys 1976 fins al 1983. Aquesta col·lecció, rica en contingut històric i cultural, es converteix ara en part integral del patrimoni local, oferint una mirada única als esdeveniments i la vida quotidiana del municipi durant aquesta època.

La revista ARRELS, que va ser un testimoni fidedigne dels esdeveniments, la cultura i les persones que van marcar aquells anys, esdevé ara una font inestimable per a investigadors, estudiants i tots aquells interessats en conèixer la riquesa del passat local. L'Ajuntament expressa el seu agraïment sincer a Josep Escofet Recanses per la seva generositat i compromís amb la preservació de la història de la comunitat.

SUBSTITUCIÓ FANALS DE SODI PER LEDS

Durant aquest any 2023 s'ha dut a terme la segona fase de substitució de fanals de sodi per leds. L'actuació d'aquesta fase s'ha dut a terme a Les Gunyoles, Clariana, Avinyó Nou i Passeig de La Grava, Collblanch, Cantallops i L'Arboçar de dalt per un import de 125.090,75€ que han estat subvencionats per part de la Diputació de Barcelona en més d'un 90% dins el Programa Renovables 2030.

A mitjans del 2024 es realitzarà la fase 3 i s'acabarà el nucli d'Avinyó Nou i el vial que uneix aquest nucli amb Les Gunyoles.

Una vagada acabada la substitució a tot el municipi, l'estalvi serà d'una 30.000€ anuals i el més important, es reduirà la contaminació lumínica en més d'un 40%.

Diputació Barcelona

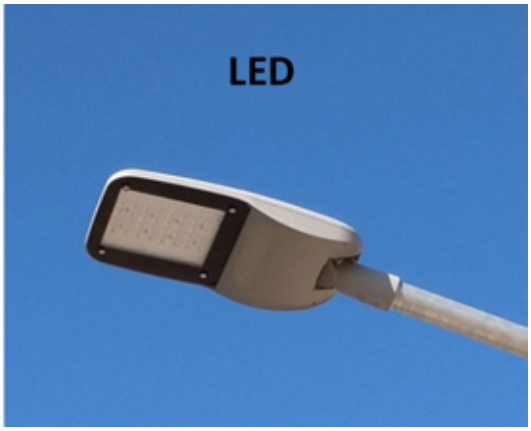

ACTUALITAT MUNICIPAL

HABITATGE

Som molt conscients de la problemàtica que tenim el municipi de manca d'habitatges, i estem treballant per poder reactivar zones com l´Era del Ráfols a les Gunyoles, les Roques a l´Arboçar o com ara, a la zona anomenada les Planes d´Avinyó Nou.

En aquest últim cas, a inicis del 2024 començaran les obres d'urbanització del sector "les Planes". Aquestes obres seran el preludi d'una futura construcció de nous habitatges familiars a la part nord del nucli a l'alçada de la plaça de la Creu, i es començaran a fer els carrers, zones d'estacionament, portar tots els serveis; aigua, llum i telèfon, fer el clavegueram, fanals d'il·luminació, etc.. obres que poden durar més de dotze mesos.

Este treballant per que els nous habitatges puguin adequar-se al màxim possible a satisfer les necessitats de la nostra gent, especialment del jovent perquè no hagin de marxar fora, pero també volem garantir un creixement del nucli controlat, coherent i sostenible. L´Ajuntament estarà molt a sobre d´aquest projecte per vetllar per la correcta execució peró al mateix temps per evitar temes d´okupacions com va pasar a la zona de la Grava o altres zones de nous habitatges.

Per donar-vos 5 cèntims d'informació, aquest projecte va començar el seu tràmit administratiu l'any 1985 i no va ser fins al 23 d'agost del 2016 que el Departament d'Urbanisme de la Generalitat de Catalunya aprova definitivament el projecte sota el nom de "Pla Parcial SUD 3.3 les Planes", i ha estat ara, a finals del 2022, que el promotor de l'obra, va comunicar a l'Ajuntament la seva intenció de desenvolupar la urbanització de les Planes.

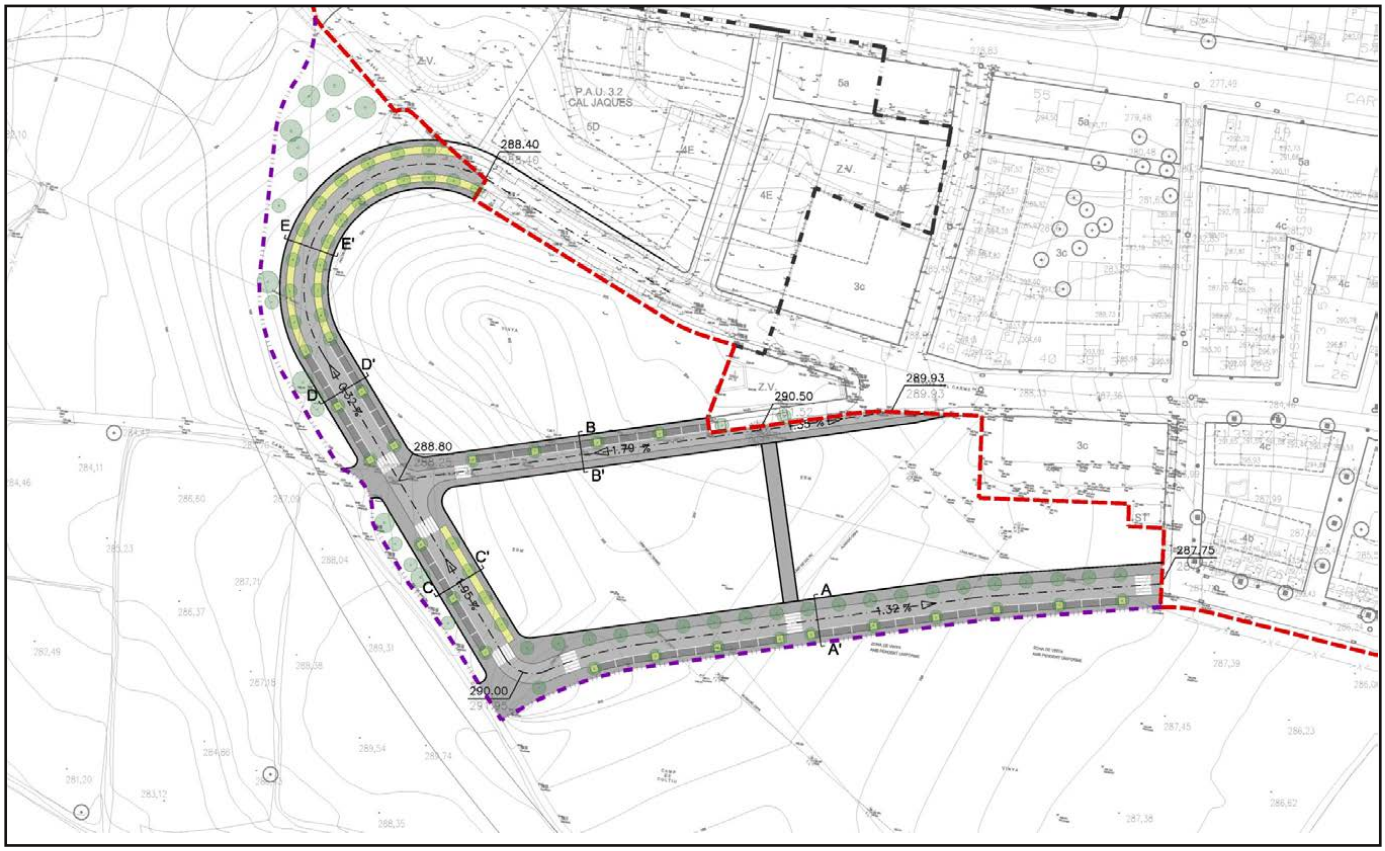

INFRAESTRUCTURES I OBRES

AVINYÓ NOU

INSTAL·LACIÓ FOTOVOLTÀIQUES LOCAL SOCIAL MUNICIPAL

Aquest any s'han instal·lat plaques fotovoltaiques al local social d'Avinyó Nou com es porta fent en els equipaments municipals que permeten aquesta instal·lació.

Aquestes plaques fotovoltaiques es generen 20Kw de potencia d´energia renovable. El cost de la inversió ha estat de 29.850€.

Així es garanteix el subministrament d´electricitat sostenible i neta i es redueix la despesa energètica que de tots els espais d'aquest equipament.

PINTAT FAÇANA CAL JAQUES

L'equip de govern ha gestionat, amb els propietaris de l'edifici, el pintat de la façana de Cal Jaques.

Una actuació d´embelliment que no ha tingut cap cost per part de l'Ajuntament i que ha suposat un canvi important en la imatge d'Avinyó Nou degut a la situació d'aquest edifiici a primera línia de la carretera general.
Estem molt satisfets per que les obres fetes han millorat i molt la imatge d´Avinyó Nou comparant-lo amb el seu estat anterior.

INFRAESTRUCTURES I OBRES

AVINYÓ NOU

VORERA CARRER CABÒRIES / PROGRÉS / CARRETERA D'OLESA

Finalment s'ha pogut sol·lucionar el problema amb la punta de vorera de darrera Cal Taupa/Crta Olesa on tants pneumàtics s'han rebentat.

L'actuació ha consistit en arrodonir el tomb de la vorera per que no acabi en punta i així evitar "enganxades / espessigades" amb les rodes dels cotxes quan s'incorporen a la Crta. d´Olesa.

Una cosa ben senzilla i que comportava tant de malestar als veïns. no s´havia arreglat en 25 anys.

APARCAMENTS PER MINUSVÀLIDS N-340

Des de l'equip de govern hem cregut convenient adequar un espai per garantir l´estacionament a la Nacional 340 al seu pas per Avinyó Nou per poder accedir a serveis com la farmàcia, entitats financeres, botigues, etc.. Donant prioritat d'estacionament a la gent amb mobilitat reduïda.

També hem habilitat una plaça de pàrquing per a minusvàlids

al costat de Cal Jaques garantint-hi l'accés des del nou pas de vianants.

Demanem a tothom el màxim respecte i que es faci un ús correcte d'aquests espais.

NETEJA DEL DESAIGÜE DEL CAMÍ DE CADES

S'ha netejat el desaiguü del camí de CADES. Aquest desaigüe no s´havia netejat mai, ja que s'ha tret un camió ple fins dalt de terra, herbes, plastics, etc.

Aquesta actuació permetrà la sortida d'aigües pluvials i n'evitarà l'entollament.

NOVA BARANA A LA PLAÇA DE LA VILA

Just abans de la Festa Major d'Avinyó Nou s'ha procedit a instal·lar una nova barana d´acer inoxidable a les escales que uneixen la Ctra N340 amb la Plaça de la Vila (Plaça 1 d'Octubre) per garantir-ne la seguretat.

NOU TRAM DE SEGURETAT VORERA CRTA D'OLESA

Després de diversos incidents entre vianants i vehicles mal aparcats, impediment del pas de vianants a la vorera i estacionaments no permesos de llarga durada a la vorera de davant de "La Caixa", es van col·locare 10 baranes metàl·liques vermelles, des del final de les existents fins a la cruïlla amb la Crta. Nacional 340, per evitar que els vehicles aparquin sobre la vorera.

D'aquesta manera garantim el pas dels vianants, deixem lliure el pas als garatges i pàrquings existents i evitem que els vehicles aparquin evitant accidents a les persones.

INFRAESTRUCTURES I OBRES

LA GRAVA

MILLORES CAMP DE FUTBOL

Enguany s'han realitzat dues obres de millora al Camp de futbol de La Grava: per una banda, s'han substituït i ampliat les xarxes i la tanca de protecció del terreny de joc, per evitar la pèrdua de pilotes.

Per altra banda, s'han substituït els 18 focus al·lògens actuals, per 12 focus amb tecnologia LED d'alta eficiència de 600W. Aquestes obres s'han realitzat gràcies a una subvenció per a la millora d'infraestructures o equipaments de la pràctica esportiva de la Generalitat de Catalunya, destinada a municipis de fins a 2.000 habitants.

CLARIANA

CARTELL ERA DE CLARIANA PLAÇA DEL DR. BORRUT

Amb la finalització de les obres de millora de l´Era de Clariana, hem volgut fer un senzill, discret, però merescut i sentit homenatge posant el nom en record d´una persona que va tenir cura de moltíssima gent del municipi, el Dr. Borrut.

El Dr. Borrut, nascut al Vendrell l´any 1906, després d´estudiar medicina a Barcelona, va venir al Penedès l´any 1948, concretament a Sant Pere Molanta a practicar la medicina. Al cap de poc temps, va contactar amb el Doctor Suau, metge d'Avinyonet que llavors és jubilada per fer de metge el nostre municipi.

Va viure un temps a "cal ganso" al carrer del Carme d´Avinyó Nou, i degut a la seva activitat mèdica va conèixer a la família de cal Pauet Ràfols de Clariana.

La Sra. Antonieta, la seva futura sogra, i les atencions culinàries de la seva minyona Montserrat, van ajudar a que se sentís com a casa, enamorar-se de la filla Maria Antònia amb qui es va casar a principi dels anys 50 i l'any 1956 van tenir el seu únic fill, en Joan Borrut.

Va fer de metge al municipi d´Avinyonet quasi 30 anys, essent molt apreciat per la seva dedicació i saviesa. Morí a Avinyonet el 25 de novembre de 1979 a l´edat de 73 anys.

INFRAESTRUCTURES I OBRES

CANTALLOPS

TANCAMENT BATERIA DE CONTENIDORS I PAVIMENTAT

Hem dut a terme el tancament de la bateria de contenidors per al servei de recollida domiciliària de residus municipals existent a la cruïlla del carrer dels Fruiters amb el carrer dels Xops. Per a realitzar-lo s'ha construït una plataforma de formigó i un muret.

Degut a que els terrenys no eren propietat de l'Ajuntament, es van adquirir a la propietària els terrenys afectats, destinant-los a serveis urbans, (31,93m2) per un preu acordat de 1294,46€.

Aprofitant aquesta actuació es va contractar la reparació i substitució del paviment que es trobava molt deteriorat de dos trams de carrer: el primer, correspon al tram enfront dels núm. 40 i 42 del carrer Santa Margarida, i el segon, al carrer dels Xops.

INFRAESTRUCTURES I OBRES

CANTALLOPS I LES GUNYOLES

NOVES PLAQUES INFORMATIVES

Avinyonet del Penedès ha donat un pas més cap a la seva iniciativa turística "Penedès 360°" amb la instal·lació de dues noves plàques informatives destinades a enriquir l'experiència dels visitants amb coneixements detallats sobre el territori.

La primera placa, ubicada al mirador del Circell a les Gunyoles, ofereix una vista panoràmica excepcional del pintoresc paisatge penedesenc, destacant els detalls geogràfics i històrics de la zona vinícola. Mentre que la segona placa, situada al mirador de Cantallops davant de l'església de Santa Magdalena, presenta informació detallada sobre el patrimoni cultural i arquitectònic local.

Aquestes noves incorporacions formen part del compromís de Avinyonet del Penedès amb la promoció del turisme sostenible i la preservació del seu ric patrimoni. El Projecte "Penedès 360°" continua consolidant-se com una iniciativa exemplar, proporcionant als visitants una experiència més enriquidora i educativa durant la seva estada en el nostre municipi.

LES GUNYOLES

ARRANJAMENT CAMÍ DE LA CARRERADA DE LES GUNYOLES

Tal com ens vàrem comprometre, es va fer un arranjament del camí de la carrerada, des de davant de Cal Massana fins a la pellissa de Cal Fassinaire.

L´actuació es va fer mantenint l'encant d'aquell espai, conservant l'amplada, marges de pedra, assegurant el talús de la vinya de dalt i per millorar el pas de vianants i bicicletes (no cotxes).

NOU DIPÒSIT AIGUA POTABLE

Han finalitzat les obres del nou dipòsit d'aigua potable de 1.250 m3 situat a la serra de Les Gunyoles, i que garantirà l´aigua potable a tot el municipi els propers anys.

L´import de les obres és de 327.583,38€. El dipòsit està totalment acabat i només falta fer-ne la connexió final perquè estigui totalment operatiu. La totalitat de la inversió ha estat 100% subvencionada.

A Avinyonet del Penedès tenim un consum anual de 180 milions de litres d'aigua, amb aquest nou dipòsit passarem de tenir una reserva de 225.000 litres d'aigua a tenir-ne una de més d'1.250.000 litres, és a dir, multiplicarem per 5 la capacitat d'aigua de l'actual dipòsit, per fer front a la creixent demanda d'aigua, garantir el subministrament d'aigua a tots els nuclis i estar preparats per futurs i puntuals episodis de sequera com el que estem vivint actualment i que poden provocar talls en el subministrament d'aigua.

INFRAESTRUCTURES I OBRES

LES GUNYOLES

RETIRADA TORRES ELÈCTRIQUES

Tal com us vàrem presentar a finals del 2021, una de les prioritats que portàvem la passada legislatura en el programa electoral era poder treure d'una vegada per totes les torres de la serra de les Gunyoles.

Aquest projecte que va començar ja fa diverses legislatures, podem dir-vos que després de les últimes i maratonianes reunions entre l'Ajuntament d'Avinyonet i Red Eléctrica, s.a. ja s'està fent realitat.

Després de la signatura de l'autorització i permís definitiu. RED ELÉCTRICA, S.A. ha començat a

treballar i, dins de les feines per desplaçar la línia d'alta tensió de la serra de les Gunyoles i reduir-ne el nombre de torres, el 30 d'octubre es va procedir al desmantellament de la "històrica torre sense cablejat" que hi havia sobre el quadre del blat del pessebre i que es va instal·lar a finals dels anys seixanta.

Treure les torres d'alta tensió i reubicar-les fora del skyline de la serra i desmantellar la torre sense ús situada just sobre l'escena del paller del pesebre, comporta un impacte positiu per al municipi en general, però molt en particular per al poble de les Gunyoles.

INFRAESTRUCTURES I OBRES

LES GUNYOLES I L'ARBOÇAR

CAMÍ DE L'ARBOÇAR A LES GUNYOLES

Responent a les peticions dels veïns de l'Arboçar i les Gunyoles, s'ha dut a terme una destacada millora al camí que recorre la serra entre aquestes dues localitats.

Concretament, s'ha realitzat una actuació de formigó en un segment de la pujada, situada al Turó de les Llebres, amb l'objectiu de millorar la transitabilitat i la seguretat del trajecte.

El projecte va requerir el tall del camí durant quatre dies per permetre la correcta execució de les obres.

Malgrat les molèsties temporals, el dilluns següent al matí ja es va restablir el pas als vehicles, proporcionant als habitants de l'Arboçar i les Gunyoles un accés millorat i més segur a través d'aquesta concorreguda via.

Aquesta iniciativa destaca la resposta efectiva de les autoritats locals a les necessitats de la comunitat i reforça el compromís amb la millora constant de les infraestructures en aquesta zona.

INFRAESTRUCTURES I OBRES

L'ARBOÇAR

POU D'AIGUA

Des de l´Ajuntament la preocupació amb la situació de sequera és molt alta. Dins de les nostres possibilitats, i després de fer un inventari de tots els pous municipals, hem fet un pla de recuperació i aprofitament d´aquestes vetes d´aigua que tenim el municipi.

Ja vam informar de la signatura d´un contracte de 10 anys amb CASSA per garantir l´abastiment d´aigua el municipi, però seguirem treballant per aprofitar tots els pous existents.

És el cas del pou de l´Arboçar. Per utilitzar l´aigua, la solució que es planteja és la instal·lació d'un sistema de tractament de nitrats, mitjançant l'eliminació dels ions de nitrat, intercanviant-los per sals de clorur. Per obtenir aquest intercanvi, l'aigua flueix a través d'un llit de resines on es realitza aquest intercanvi iònic. És un sistema completament automatitzat.

Aquest sistema permetrà aprofitar la totalitat de l'aigua extreta del pou, alimentar la zona de

l'Arboçar i el sobrant aportar-lo al dipòsit de La Serra.

Tenim previst fer obres i caldrà ampliar la capacitat del dipòsit de l'Arboçar, situar una caseta pels nous equips, adaptar part de la canalització actual que uneix La Serra amb l'Arboçar i instal·lar un sistema de telecontrol en les properes setmanes per poder garantir aigua potable pel municipi.

REPARACIÓ DEL POU DE LA CARRERADA

El 2023, s'ha realitzat una 1a fase d'actuació de reparar esquerdes, forats, arreglat voladissos, clavar la porta, etc... del "Pou de la Carrelada" del vial.

L'estat en que vàrem trobar el pou no era l'idoni, i per això, primer s'ha consolidat l'estructura i properament es durà a terme l'adequació final integrada en l'entorn rústic del vial de l'Arboçar.

ENTRADA DE L'ARBOÇAR DE BAIX

Finalment, s'ha donat solució a una reclamació històrica a L'Arboçar de Baix, ja que s'ha refet completament el paviment de l'entrada al nucli urbà.

Aquesta millora tan esperada ha estat rebuda amb entusiasme pels veïns, que han destacat la importància d'aquesta actuació per millorar la seguretat i l'estètica del seu entorn.

Els treballs de renovació han estat realitzats amb èxit, responent a les demandes acumulades al llarg dels anys i aportant un canvi positiu al barri.

INFRAESTRUCTURES I OBRES

CAN MITJANS

NOVA BASSA AIGUA INCENDIS

La Generalitat de Catalunya va acabar les obres de la bassa d'aigua de 250.000 litres a Cal Mitjans, concretament a l´alçada del Pi de la Descàrrega direcció Santa Susanna.

Aquesta bassa es va omplir durant l'època de risc d'incendis i es van detectar fuites d'aigua. Ara estem a l'espera de poder buidar-la per procedir a la reparació d'aquestes fuites i deixar-la completament funcional.

Aquesta bassa garantirà l´abastiment d´aigua en cas d´incendi als bombers, helicòpters o ADF per la protecció del nucli en cas d´incendis.

CLIMATITZACIÓ LOCAL SOCIAL DE CAN MITJANS

Una millora significativa ha arribat al local social de Can Mitjans amb la instal·lació d'equips d'aire condicionat amb bomba de calor, amb l'objectiu d'optimitzar la climatització del recinte. Aquesta iniciativa, amb una inversió total de 14.350€, ha estat implementada per proporcionar un ambient més còmode i adaptable a les necessitats dels usuaris del local.

Per garantir la correcta funcionalitat del nou sistema, s'ha dut a terme la instal·lació d'un nou comptador, així com la renovació del cablejat que pot suportar eficaçment la demanda energètica dels nous equips. Aquestes millores no només busquen optimitzar la climatització, sinó també millorar l'eficiència energètica del local social, reduint al mateix temps l'impacte ambiental.

Aquesta inversió representa un pas més cap a la modernització de les instal·lacions locals i reafirma el compromís amb el benestar i comoditat dels residents de Can Mitjans.

NETEJA FRANGES PROTECCIÓ ANTI INCENDIS

S'han fet actuacions de protecció de franges, manteniment i accessibilitat a camins a diferents zones forestals del municipi amb la tala d'arbres, neteja i desbrossament.

Com podeu veure, els tècnics forestals de la Generalitat ens han explicat que els troncs grans es tallen i es retiren, però la capçada de dalt, fulles i les branques, les trituren i les deixen a terra com una mesura de protecció en cas d'incendis (el foc corre per terra i no puja...) i perquè també serveixi d'adob bio-sostenible.

Aquests treballs han de servir per a fer de tallafocs i protegir el nucli de població en cas d'incendi.

NOVA BATERIA DE CONTENIDORS

Hem implantat una nova bateria de contenidors al Carrer Can Nicolau, concretament a l'altura del Nº15, amb l'objectiu de millorar la gestió de residus.

Aquesta instal·lació està composta per un contenidor exclusiu per a paper i cartró, un per a envasos de vidre, un altre per a envasos de plàstic, a més de dos contenidors destinats a residus inclassificables i un per a matèria orgànica.

La implementació d'aquesta bateria forma part del nostre compromís amb el medi ambient i la promoció del reciclatge entre els veïns. Així mateix, volem informar que, seguint el model establert en altres punts del nucli urbà, preveiem fer un tancament perimetral d'aquesta bateria durant el primer trimestre del 2024, amb l'objectiu de millorar-ne l'impacte visual.

INFRAESTRUCTURES I OBRES

SANT SEBASTIÀ DELS GORGS

MILLORES SENYALITZACIÓ

S'han efectuat diverses actuacions per millorar la seguretat vial a la població, una acció que els veïns ens varen demanar en la reunió que es va realitzar.

Destaca la instal·lació de dos cartells d'1,20 x 0,90 de color groc, estratègicament situats al costat dels semàfors, amb el missatge "PRECAUCIÓ SORTIDA DE VEHICLES". Aquesta mesura busca reforçar la consciència de precaució quan el semàfor està intermitent, recordant als conductors que no és equivalent al verd.

A més, s'ha millorat la visibilitat en un punt crític

davant del numero 5 de la cta.BV2429 (Cal Esteve) mitjançant la substitució dels miralls per uns de panoràmics, i se n'han afegit dos més davant del carrer de Dalt. Un mirall addicional s'ha col·locat estratègicament al costat del semàfor per millorar la visió en sortir a la carretera des del número 4.

A la zona d'entrada urbana des del camí d'Avinyó i Cal Blai, prop dels contenidors de brossa, s'ha instal·lat un cartell de "CRUÏLLA PERILLOSA". Aquesta acció té com a objectiu alertar els conductors sobre la complexitat del encreuament, millorant així la seguretat dels vianants i dels vehicles en aquest punt neuràlgic del nucli urbà.

REUBICACIÓ BATERIA CONTENIDORS

Actualment, es manté en suspens la decisió sobre l'ús que es donarà a la resta del solar on han estat traslladats els contenidors, estant a l'espera de les consideracions locals i veïnals per a determinar la millor destinació per a aquest espai.

S'ha dut a terme la reubicació d'una bateria de contenidors, aprofitant l'espai disponible al costat de Ca l'Anita. Amb l'objectiu de minimitzar l'impacte visual, s'ha implementat un tancament de fusta que contribueix a la integració harmoniosa d'aquesta nova infraestructura.

MINI DEIXALLERIA

S'ha instal·lat una minideixalleria fixa a Sant Sebastià dels Gorgs (al costat de la font) que serà una prova pilot per posar-ne més a la resta dels nuclis.

Amb aquest nou servei, es permetrà als veïns desfer-se diàriament de residus especials com CD's i DVD's, cartutxos d'impressora, piles, bateries de mòbils/aparells elèctrics i electrònics de petit format (mòbils), bombetes de baix consum, bombetes halògenes i taps de plàstic.

Aquesta minideixalleria pretén reduir els viatges a la deixalleria per a portar-hi petits residus especials podent-los reciclar prop de casa.

INFRAESTRUCTURES I OBRES

PROJECTE 2024 PISCINES I PISTES DE PÀDEL

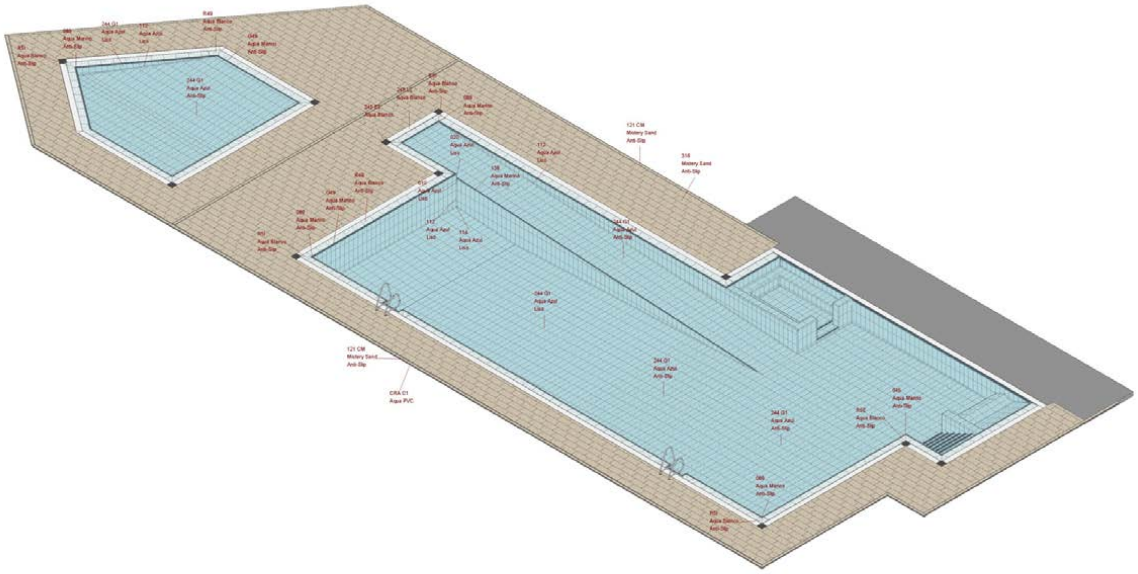

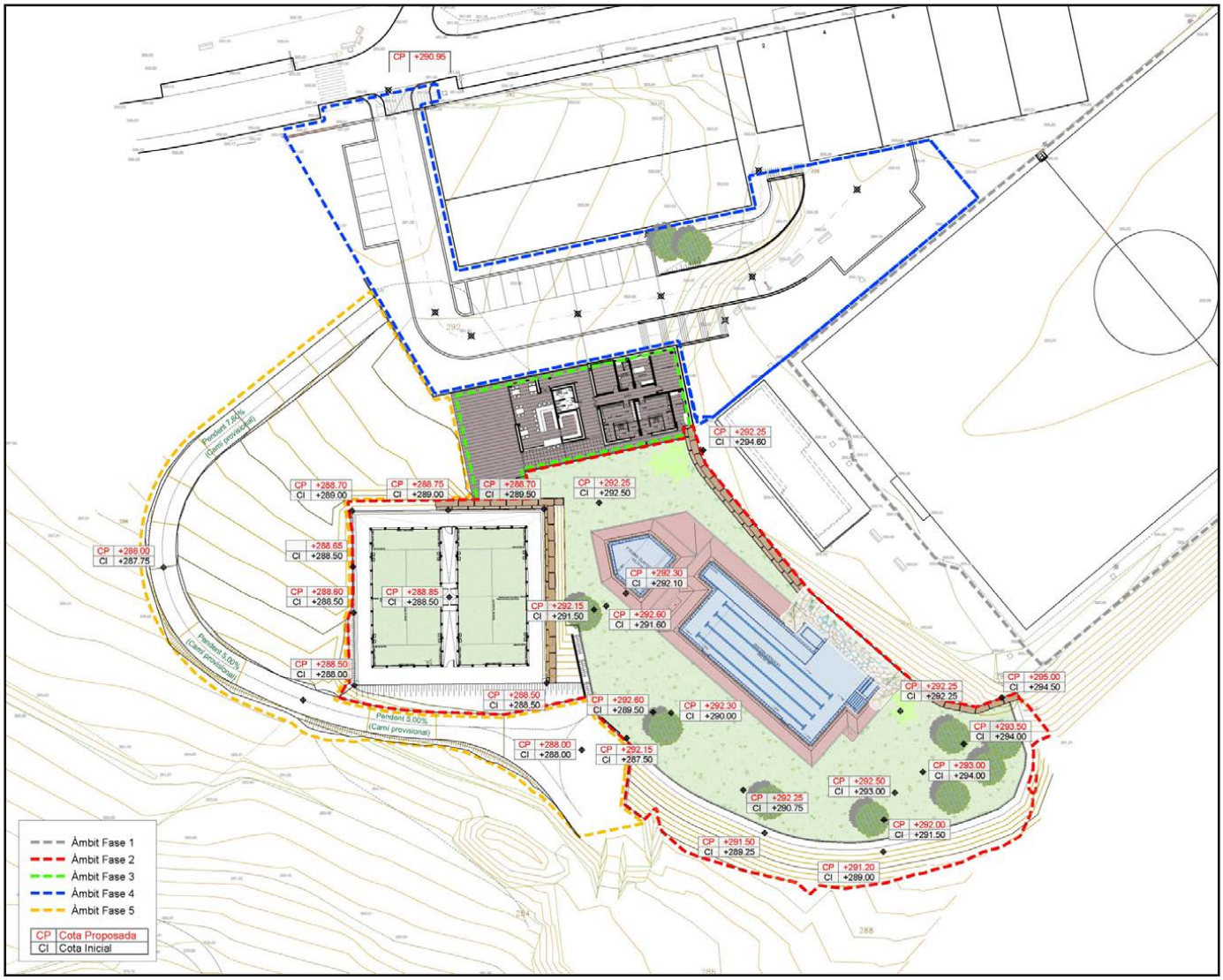

TURISME

ACTUACIÓ 2023 AL JACIMENT IBÈRIC DE LA FONT DE LA CANYA

Durant la primavera d'enguany a través del Programa sectorial de rehabilitació i millora d'edificis, edificacions i jaciments arqueològics locals amb valors patrimonials de la Diputació de Barcelona i l'Ajuntament d'Avinyonet del Penedès s'ha dut a terme una intervenció al jaciment ibèric de la Font de la Canya que ha suposat una nova inversió de 56.300€ en total (45.000€ Diputació i 11.300€ per part de l'Ajuntament)

Aquesta intervenció es va dividir en 2 fases, contemplades dins el Pla director del Jaciment, amb l'excavació arqueològica de la banda oest de la zona 2 de la primera edat del ferro s'havia identificat una gran estructura soterrada d'emmagatzematge de productes alimentaris, molt semblant a l'espai magatzem situat a la cara nord del jaciment, però de la fase més antiga del jaciment.

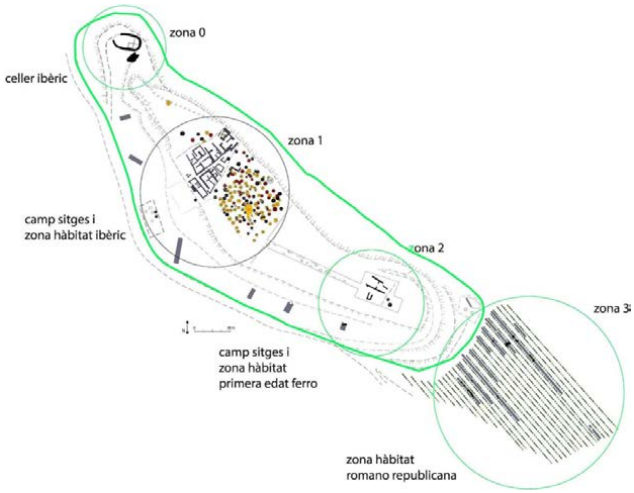

I una segona amb la consolidació de les estructures per garantir la preservació i conservació de les restes de les estructures ubicades en la part est de la zona d'hàbitat de la zona 1 aturant el procés de degradació que actualment les afecta a l'estar a la intempèrie i també posant en valor les restes existents i millorant-ne la seva comprensió.

Un cop acabada aquesta actuació, les millores ja es van poder gaudir durant les visites guiades habituals de cada primer dissabte de mes (o les concertades) i també durant les visites teatralitzades realitzades tant el 6 i 7 de maig com el 7 i 8 d'octubre.

SUBVENCIÓ 2024 PER AL JACIMENT IBÈRIC

Aquest proper 2024 i gràcies a una subvenció aconseguida de la Generalitat de Catalunya, es realitzarà una nova intervenció de museïtzació al Jaciment.

L'actuació consistirà en seguir la consolidació d'estructures per a garantir la seva preservació i conservació a la zona 2, la museïtzació de sitges excavades a la mateixa zona, la reparació de les museïtzades a la zona 1 i el celler magatzem malmeses per l'entrada de senglars dins el recinte, i finalment també, la creació i instal·lació de més panells informatius en recintes i sitges per poder ampliar la informació estàtica ja present al jaciment i millorar-ne l'experiència.

L'actuació que es farà juntament amb les excavacions ja habituals de cada campanya i comptarà amb els 36.000€ atorgats per l'Oficina d'Iniciativa Cultural de la Generalitat de Catalunya i els 10.000€ que anualment l'Ajuntament dedica a les excavacions i actuacions al Jaciment. Un total doncs de 46.000€ d'inversió que es pot veure ampliat amb les subvencions quadriennals de la Generalitat de Catalunya i altres fons que habitualment col·laboren amb les excavacions com són la D.O. Penedès i també Cellers Torres entre d'altres.

TURISME

VISITES TEATRALITZADES (MICROVI I CAP DE SETMANA IBÈRIC)

Dins del Microvi 2023, el cap de setmana del 6 i 7 de maig, es van estrenar les visites teatralitzades al Jaciment ibèric de la Font de la Canya.

Aquest és un projecte que s'havia iniciat el 2021 ja amb la idea d'estrenar-ho durant el Microvi i que s'ha anat treballant per poder-lo dur a escena enguany.

La iniciativa ha estat dirigida i coordinada per l'actriu i directora Rosa Andreu, el guió de Sergi Pompermayer, la direcció d'art de Joaquim Sicart i el rigor i revisió històrica de la Cooperativa Arqueovitis.

L'aventura s'inicia amb la posada en situació dels visitants que van recorrent les escenes per conèixer els diferents oficis i maneres de treballar que tenien els ibers que van habitar / treballar al que avui coneixem com a Jaciment ibèric de la Font de la Canya. En acabar, es realitza un banquet amb aliments i ingredients presents a l'època triats i presentats per Caram-Caram.

La iniciativa es va repetir a l'octubre dins del Cap de setmana ibèric que organitza la Ruta dels Ibers del Museu d'Arqueologia de Catalunya i tant a l'estrena al maig com en aquesta edició les entrades es van exhaurir ben aviat.

Des d'aquestes línes i des de l'Ajuntament, volem agrair a tots els participants en el projecte, i ben especialment a les actrius i actors voluntaris que ho fan possible, la seva dedicació i esforç perquè hagi estat un èxit de públic amb un producte de qualitat i que ha tingut una gran acollida.

Finalment, informar que, al ser un projecte viu, el proper mes de gener es farà una nova crida per poder ampliar l'equip d'actors, actrius i voluntaris que facin créixer el projecte i donin més vida a un espai que cada dia és més nostre i intentem dinamitzar per fer conèixer d'on venim. La intenció del 2024 és poder repetir els dos caps de setmana (primavera i tardor) igual que s'ha fet enguany.

CENTRE D'INTERPRETACIÓ DO VINÍFERA

Segueixen vigents els horaris de visita al DO Vinífera cada dissabte i diumenge a les 10:00 i a les 12:00 i també amb la possibilitat de realitzar cada primer dissabte de mes la visita combinada amb el Jaciment ibèric a les 10:00 i el DO Vinífera a les 12:00.

També com sempre hi ha la possibilitat de realitzar visites concertades contactant amb la Cooperativa Arqueovitis al 606 866 979 o arqueovitis.activitats@gmail.com

També a l'octubre, a les Jornades europees de patrimoni organitzades per Patrimoni cultural de la Generalitat de Catalunya per iniciativa del Consell d'Europa i la Comissió Europea que aquest 2023 van ser el 14 i 15 d'octubre amb visites gratuïtes al DO Vinífera.

Com a novetat d'enguany i coincidint amb els horaris de visita ja regular, dos cellers han començat a comercialitzar paquets conjunts amb l'experiència al seu celler i una visita al DO Vinífera. Aquests cellers són el Celler Cuscó Berga de Les Gunyoles i Albet i Noya de Subirats.

Esperem que en endavant més iniciatives d'aquest tipus puguin aprofitar l'equipament per a atraure més visitants interessats en l'origen de la vinya a Catalunya als seus establiments.

TURISME

NOVA PROPOSTA A LA RECERCA DELS VITIS

"A la recerca dels Vitis" una nova proposta de turisme familiar al Penedès impulsada pel Consorci de Promoció Turística del Penedès, juntament amb 12 municipis de la comarca de l'Alt Penedès entre els que hi ha Avinyonet del Penedès.

La proposta, que busca donar una nova activitat familiar per descobrir indrets emblemàtics del territori, es va presentar el pasat 27 de març al Castell de Penyafort de Santa Margarida i els Monjos i va comptar amb presència de representants de totes les institucions participants.

Després de prop de dos anys de treball, la proposta va veure la llum aquest 2023 amb l'objectiu de donar a conèixer els diferents recursos i indrets del territori, generar una ruta que incentivi la mobilitat per la destinació, diversificar l'oferta turística, garantir una experiència a mida pel turisme familiar i afavorir a la desestacionalització amb una proposta disponible 365 dies a l'any.

"A la recerca dels Vitis" compta amb dos grans còmplices, un joc digital i pràctic apte per nens d'edats entre 5 i 12 anys i dels "VITIS" uns éssers màgics i únics que viuen amagats pels municipis.

El joc té un fàcil accés per l'usuari, és una activitat gratuïta pel consumidor i té una imatge gràfica moderna i propera al públic familiar amb un to didàctic i alegre. Un disseny personalitzat que el fa molt atractiu i que també aporta un valor valuós a l'usuari perquè a través dels reptes fa una funció didàctica i dona informació d'interès que li permet descobrir l'oferta del municipi en el qual es troba.
Així doncs, comptem amb diferents suports de promoció: senyalització en el recurs que et permet accedir al joc a través d'una webapp només accessible des de la ubicació del recurs, una web, un àlbum amb cromos col·leccionables.

En el cas del nostre municipi, el protagonista és el Vitis Monjo i fa referència al Monestir romànic de Sant Sebastià dels Gorgs.

La proposta general s'ha concebut de tal manera que sigui un projecte escalable, que pugui créixer en un futur. El Consorci de Promoció Turística del Penedès és l'ens coordinador i promotor, i ha comptat amb el suport de la Diputació de Barcelona i els ajuntaments per finançar aquest projecte. Els 12 municipis que formen part de la proposta són, Castellví de la Marca, Gelida, Les Cabanyes, Olèrdola, Sant Margarida i els Monjos, Sant Martí Sarroca, Sant Sadurní d'Anoia, Subirats, Torrelles de Foix, Vilafranca del Penedès, Vilobí i Avinyonet del Penedès.

Aquesta nova proposta de turisme en família ofereix noves oportunitats per posicionar al territori el nostre municipi.

Podeu consultar tota la informació a
www.elsvitis.cat

MONESTIR ROMÀNIC DE SANT SEBASTIÀ DELS GORGS

Durant aquest 2023 l'Ajuntament d'Avinyonet del Penedès ha signat un nou conveni amb la Parròquia de Sant Sebastià dels Gorgs i el Bisbat de Sant Feliu de Llobregat pel conjunt del Monestir de Sant Sebastià dels Gorgs.

Un dels objectius d'aquest conveni era i és garantir l'estat, el manteniment i el futur d'aquest Bé Cultural d'Interès Nacional que tenim al nostre municipi i que té 1.000 anys d'història.

Lligat a això, l'Ajuntament, el passat mes de setembre va sol·licitar a l'Oficina de Suport a la Iniciativa Cultural del Departament de Cultura de la Generalitat de Catalunya dues línies de subvencions per al trienni 2023-2025 per a l'execució d'obres al conjunt que han estat atorgades amb el següent detall:

Projecte bàsic de les obres de conservació de murs i cobertes al Monestir Sant Sebastià dels Gorgs

- Import atorgat: 100.000€
- Import a assumir amb fons propis: 56.116,98€
- Inversió total del projecte: 156.116,98€

Projecte de consolidació estructural del Monestir de Sant Sebastià dels Gorgs

- Import atorgat: 200.000€
- Import fons propis: 108.995,16€
- Inversió total del projecte: 308.995,16€

Aquestes dues subvencions, sumades als imports de fons propis dels projectes que assumeix l'Ajuntament, suposen una inversió total de 465.112,14€ de fons públics al Monestir amb les dues actuacions que es realitzaran entre aquest 2024 i el 2025.

ACTUALITZACIÓ PLA DE DINAMITZACIÓ TURÍSTICA

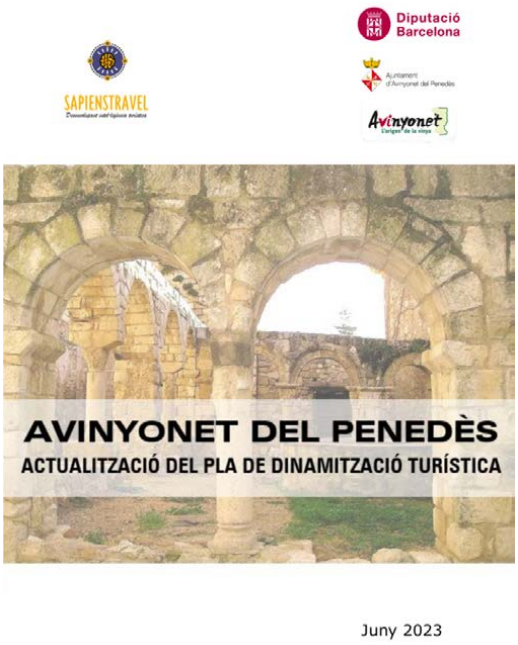

Durant la primavera d'enguany, l'empresa Sapiens Travel S.L. ha estat fent el treball de camp i recollida d'informació per a l'actualització del Pla de dinamització turística que l'Ajuntament d'Avinyonet del Penedès havia demanat a la Diputació de Barcelona.

Un cop finalitzat aquest procés, al mes de juliol, l'empresa va entregar el document definitiu a l'Ajuntament que un cop revisat va aprovar per ple el passat 21 de novembre de 2023 per unanimitat.

Properament es realitzarà una presentació a mitjans de comunicació, agents del territori i població en general per donar a conèixer el text a tothom i presentar també les primeres iniciatives del pla que es duran a terme per impulsar el turisme al nostre municipi.

TURISME

MICROVI 2023

Un any més, el Microvi va tornar a il·luminar Avinyonet del Penedès enguany del 14 d'abril al 13 de maig. Un mes d'actes a tots els nuclis del municipi que en aquesta edició van ser especialment màgics amb moltes novetats.

El tret de sortida el van posar, el divendres 14 d'abril, el Tast de vins del Massís del Garraf a Can Ràfols dels Caus maridant art i vi amb la participació de l'artista japonesa Mari Ito i el sommelier Ton Colet, i el dissabte 15 d'abril, el Visexual que va enamorar Cantallops amb l'entitat Futura Penedès i els relats guanyadors de l'últim concurs de relats eròtics amb DO Penedès llegits pels seus mateixos autors. L'acte va ser dinamitzat per Caram-Caram.

La setmana següent el dissabte 22 d'abril, el plat fort del Microvi, la Mostra de petits cellers a l'Arboçar que es va tornar a transformar en la capital del petit celler. Amb més de 200 referències de vins i escumosos dels cellers participants, així com la gastronomia i la música en directe, aquesta edició va ser especialment vibrant amb un miler de participants i la confirmació del format tarda-nit molt exitós com ens va transmetre el públic com els expositors i voluntaris.

El 29 d'abril el Microvi es posava en marxa amb una de les novetats d'enguany, la Visita i tast pel casc antic de Les Gunyoles. Un esdeveniment dinamitzat per Caram-Caram on la història del poble, el vi i la gastronomia s'agafaven de la mà per recórrer amb uns altres ulls els seus 1000 anys d'història.

L'endemà, la caminada Naturvi tornava a portar amics de la natura a Can Mitjans per recórrer un circuit de 7 quilòmetres per a grans i petits amb diverses parades i tastos entre les vinyes del Massís del Garraf.

TURISME

MICROVI 2023

El següent cap de setmana, divendres, va arribar La Nit dels Sumolls davant del Monestir romànic de Sant Sebastià dels Gorgs. Amb la participació de 21 cellers, es van presentar les últimes novetats elaborades amb aquesta varietat autòctona catalana. La gastronomia va tenir un paper destacat amb la col·laboració de Caram-Caram, que ens va portar les fantàstiques coques de recapte del Forn d'Avinyonet.

L'endemà, era l'hora d'un altre dels plats forts del Microvi d'enguany, l'estrena de les visites teatralitzades al Jaciment ibèric de la Font de la Canya. Una novetat, treballada molt pacientment durant els últims 2 anys que es va estrenar dins dels actes del Microvi amb gran èxit de públic i 4 sessions (2 dissabte i 2 diumenge). El projecte que comptava amb protagonistes del municipi, ha estat coordinat per la directora i actriu Rosa Andreu i guió de Sergi Pompermayer, sempre lligat al rigor històric gràcies a l'assessorament de la Cooperativa Arqueovitis.

Des d'aquestes línies, volem expressar el nostre agraïment sincer a totes les entitats, empreses i voluntaris que, amb la seva dedicació i col·laboració, fan possible aquest esdeveniment anualment, convertint el Microvi en una celebració única i inoblidable per a tots nosaltres. Estem ja treballant per sorprendre amb la propera edició i que sigui plena de descobriments i moments compartits que ens enriqueixin.

Finalment, i per cloure l'edició 2023, el dissabte 13 de maig, es van dur a terme els dos últims actes del Microvi amb el Pinta el Microvi en família realitzat al local social d'Avinyó Nou i que consistia en pintar un mural commemoratiu als murs del pati interior. Els petits protagonistes van poder gaudir de la pintura i finalitzar amb un bon vermut.

Al vespre, i com a colofó de l'edició, la WineFest ens tenia preparada la última festa del Microvi amb el concert del grup Tribut ABBA que tot i tenir-ho tot a punt, es va haver de suspendre just a l'inici pels ruixats que durant la tarda i vespre van estar amenaçant l'acte. Tot i que no es va poder dur a terme el concert, l'ambient era fantàstic a la plaça de la vila i ens encoratja a repetir el format a la propera edició.

Aquesta edició del Microvi ha estat un festival de joia, positivitat i comunitat, amb més de 2.000 persones compartint experiències inoblidables. Cada acte ha estat un èxit rotund, amb aforaments exhaurits amb antelació, consolidant la posició del Microvi com una peça clau en el mapa d'esdeveniments vitivinícoles a Catalunya.

TURISME

INAUGURACIÓ D'AT ROCA

Estem molt satisfets d'haver tingut l'oportunitat de donar la benvinguda i presentar el nou Celler d'ATRoca que es va inaugurar al municipi (Sant Sebastià dels Gorgs).

Amb aquest nou celler de la família Torelló, sumem a Avinyonet del Penedès un altre nova empresa que ha escollit el nostre municipi per implantar-se.

Aquest nou espai fantàstic, de construcció avantguardista però amb total comunió i integrat en el territori, amb consum d'energia renovable i sostenible i envoltat d'un entorn paisatgístic espectacular com és el nostre municipi, l'Origen de la vinya a Catalunya, i que estem ben segurs que continuarà consolidant Avinyonet, com un referent vitivinícola al país.

BOSSES COMERÇOS AVINYONET L'ORIGEN DE LA VINYA

Durant l'any 2023, es van repartir per a tots els veïns i veïnes d'Avinyonet i als comerços i restauració, les bosses "Compra a Avinyonet".

Aquests últims anys i sobretot degut a la retirada del peatge de Martorell, el nostre municipi ha vist reduït el flux de vehicles que passen per la N-340 amb la respectiva baixada de visitants a comerços i restaurants, sobretot entre setmana.

Des de l'Ajuntament i en treball comú amb els establiments del municipi (comerços i restaurants) s'han mantingut trobades per cercar iniciatives que poguessin dinamitzar aquestes empreses i que sorgissin dels mateixos establiments.

Una de les iniciatives va ser la creació d'una bossa corporativa del municipi per dinamitzar i sobretot promocionar aquestes empreses i a la vegada fer promoció de la marca Avinyonet, l'origen de la vinya.

INAUGURACIÓ DE L'HOTEL FONT DE LA CANYA

Si tiréssim 100 anys enrere, aquest lloc on ens trobem, un triangle de terra entre l'antiga església de Sant Pere d´Avinyó, la Masia de Cal Porrafols i la Font de la Canya, s'anomenava Cal Padrona. Aquí hi vivien varies famílies que es dedicaven a la pagesia i a fer de pastors.

I així va ser fins a finals del 1980, quan el Sr. Mauricio Botton, net d´un dels fundadors de Danone, va decidir comprar "a cop de talonari" totes les cases i les terres que les envoltaven.

Aquest senyor, que va aterrar a Avinyonet fruit del seu interès per l´oli i les oliveres va construir la Finca La Gramanosa, un projecte que va néixer fa tres dècades amb la construcció d´un dels molins d´oli mes moderns d'Europa per una banda, i per l´altre amb la rehabilitació de totes les antigues vivendes del barri de Cal Padrona.

Després de mes de 30 anys al nostre municipi, la família Botton, va decidir marxar a Madrid. Primer va vendre la finca d´oliveres i el moli d'olis, i mes tard, també la finca on ens trobem ara, que era la seva casa a Avinyonet.

I es aquí, on entra el grup Cal Blay, que en el seu 40e aniversari, va veure l'oportunitat d´adquirir aquesta joia de finca per iniciar un nou projecte de restauració, i sumar-lo als molts dels que ja gestiona arreu del país.

El grup Cal Blay, que va començar en aquell petit bar de l´Ateneu de Sant Sadurní, amb l'empenta, les ganes i la il·lusió dels tres germans i de tota la família darrera per afrontar nous reptes de futur, han anat construint pas a pas, un negoci que s´ha convertit en un referent gastronòmic a la comarca i a tot el país.

És un privilegi que el grup Cal Blay, hagi decidit invertir, gestionar i potenciar aquest espai i aquest entorn tan emblemàtic per nosaltres entre vinyes i oliveres.

A mes, aquest espai portarà el nom d´una de les joies arqueològiques del país; el Jaciment de la Font de la Canya, que es troba a 5 minuts caminant des de aquí i que és un dels orgulls del nostre municipi per ser l'origen de la vinya a Catalunya.

Estem segurs que aquest ressort de nivell donarà al municipi i a la comarca un plus d'excel·lència gràcies a unes instal·lacions acollidores, un servei exquisit i unes vistes a les muntanyes de Montserrat úniques i espectaculars, que quan posem junts tots aquests condicionants, estem convençuts que oferiran al visitant un espai idíl·lic on allotjar-se, amb gastronomia única i de proximitat, tot dins d´un entorn típicament penedesenc i totalment integrat, que afegint el plus d'exquisidesa que n´estem segurs que Cal Blay sabrà donar en aquest HOTEL BOUTIQUE -LA FONT DE LA CANYA-, es convertirà en un referent a la comarca.

ENSENYAMENT

NOU CURS 23-24 I AJUDES (MENJADOR I BEQUES MATERIAL ESCOLAR)

Aquest curs 2023-2024, l'Ajuntament d'Avinyonet ha tornat a destinar més de 200.000€ entre l'escola i la llar municipal per garantir que els nostres fills i nets puguin gaudir d'unes instal·lacions adequades, netes, amb uns serveis idonis i poder oferir a més ajudes econòmiques a les famílies per continuar creixent i garantint l'ensenyament, el servei d'acollida i el servei de menjador.

A més, per garantir que tots els nens i nenes tinguin l'opció del servei de menjador i d'una alimentació equilibrada a un cost molt reduït per les famílies, l'ajuntament subvencionarà amb 18.000€ addicionals al servei de menjador, 2.000€ per l'adquisició de llibres i aproximadament 1.500€ per beques i ajudes de material escolar.

Ajuntament d'Avinyonet del Penedès

Avinyó Nou
Plaça de la Vila, 1
08793 Avinyonet del Penedès

Tel. 93 897 00 00
Fax 93 897 06 67

avinyonet@diba.cat
www.avinyonet.org

Bon dia,

Volem tornar a donar la benvinguda a les famílies i els nens el nou curs 2023-2024 de la nostra escola i llar municipals.

Aquest curs 2023-2024, des de l'Ajuntament tornarem a destinar més de 200.000€ a l'escola i la llar per garantir que els nostres fills puguin gaudir d'unes instal·lacions adequades, amb uns serveis idonis i poder oferir ajudes econòmiques a les famílies per continuar creixent i garantint l'ensenyament, el servei d'acollida i el servei de menjador el nostre municipi pels nostres fills i nets.

Per cinquè any consecutiu, l'Ajuntament aposta per la igualtat d'oportunitats en l'educació, essent un dels objectius contribuir a la sostenibilitat econòmica del menjador de l'Escola i de la Llar d'infants del municipi i col·laborar amb l'adquisició de llibres per potenciar la reutilització d'aquests. També destina, mitjançant serveis socials, ajuts a les famílies que demanen beques de material escolar.

Així doncs, aquest curs es destinaran **18.000€** per donar suport al menjador perquè tots els nens i nenes tinguin l'opció del servei, amb una alimentació equilibrada a un cost més reduït; **2.000€** per l'adquisició de llibres i aproximadament **1.500 €** a beques de material escolar.

El preu del menú d'aquest curs s'ha incrementat un 16,34%, per tant l'empresa cobrarà 8,02€/menú per l'alumnat fixe i de 8,80€/menú pels esporàdics.

L'ajuntament, subvencionarà el menjador 2023-2024 i **el preu per nen per les famílies serà de 6,75€ per l'alumnat fixe i 7,50€ per l'alumnat esporàdic** (pendent del número final de nens que es quedaran el menjador).

Nota; l'alumnat que disposi ja d'una beca del Consell Comarcal no se'ls farà descompte, ja que no es poden acumular ajudes.

Amb aquest suport econòmic s'ha incrementat el nombre d'usuaris del menjador, tant a l'Escola com a la Llar, arribant a una mitjana de 65 usuaris aquest curs, nombre que suposa el 80% dels nens i nenes matriculats als centres del municipi.

Agraïm a tots el pares el procés addicional administratiu que estem obligats a demanar-vos, a través d'instàncies per tal que l'Ajuntament pugui fer l'aportació al menjador, però els requeriments administratius interns ens obligant a fer-ho per tenir-ho tot documentat.

AJUNTAMENT D'AVINYONET DEL PENEDÈS

César Herráiz i Pujol
Alcalde

Laia Ràfols de Pascual
Regidora d'Educació

BIBLIOBÚS

Els dimecres cada 15 dies de 10:30 a 13:00 el Bibliobús Montau té parada al nostre municipi com és habitual al costat de l'Escola.

El bibliobús Montau, forma part de la Xarxa de Biblioteques de la Diputació de Barcelona, i està integrat al grup de biblioteques situades a les comarques de l'Alt Penedès, l'Anoia i Baix Llobregat nord, i depèn de la biblioteca popular Torres i Bages de Vilafranca del Penedès, que és la biblioteca cap de zona, de la que rep suport.
Conjuntament amb el Bibliobús El Castellot treballa per oferir serveis de lectura als municipis de menys de 5000 habitants de l'Alt Penedès, Garraf i Baix Llobregat-oest.

La missió del servei de bibliobús és oferir material bibliogràfic i serveis d'informació d'àmbit local i facilitar l'accés als recursos d'informació externs a tota la població a què serveix. Paral·lelament, el servei de bibliobús potencia la formació individual i l'autoaprenentatge, fomenta la lectura i facilita material per al lleure.
Consulteu la informació de la parada i horaris actualitzada al següent enllaç:

https://bibliotecavirtual.diba.cat/bibliobus-montau

Calendari 2024

Gener (10 i 24), febrer (7 i 21), març (6 i 20), abril (3 i 17), maig (15 i 29), juny (10 i 24), setembre (4 i 18), octubre (2, 16 i 30), novembre (13 i 27) i desembre (11)

JOVENTUT

SUBVENCIÓ PER A L'EMPRENEDORIA JUVENIL

L'Ajuntament d'Avinyonet del Penedès, a través del Consell Comarcal, va ajudar a tramitar una nova línia de subvencions de la Generalitat de Catalunya pel nostre jovent emprenedor.

L'objectiu d'aquestes subvencions és afavorir la incorporació al mercat de treball de persones joves que estiguin a l'atur i que vulguin donar-se d'alta com a autònomes.

SUBVENCIÓ PAGAMENT LLOGUER FINS A 35 ANYS

L'Ajuntament d'Avinyonet a través del Consell Comarcal de l'Alt Penedès, va treure un paquet de subvencions destinades a pagar parcialment la renda del lloguer dels habitatges a persones joves fins a 35 anys.

Les subvencions es van sol·licitar fins al 5 d'abril de 2023 i l'import de la subvenció depenia de l'import de lloguer, els ingressos, la unitat familiar i les condicions personals, amb subvencions que podien anar fins als 250€.

CANAL D'INSTAGRAM

Des del departament de Joventut d'Avinyonet del Penedès hi ha disponible el canal de difusió d'instagram @joventutavinyonet on podeu estar actualitzats de totes les novetats i activitats que s'organitzen.

ACTIVITATS PER SETMANA SANTA

Enguany, i com a novetat, durant la setmana santa es van dur a terme dues activitats dirigides a joves del municipi organitzades conjuntament amb els municipis de Les Cabanyes, Sant Cugat Sesgarrigues, Vilobí del Penedès i Font-Rubí.

D'altra banda, el 3 d'abril es va realitzar una sortida a la Platja per realitzar-hi unes Olimpíades amb activitat i transports gratuïts.

SALA D'ESTUDI, TALLER EDUQUEM EN FAMÍLIA

Aquest servei, equipat i preparat per potenciar l'estudi dels i les joves a partir de 12 anys, segueix oferint el servei a la planta baixa del local social municipal d'Avinyó Nou .

Equipada amb wifi i servei d'impressió, des d'aquest passat mes de setembre els horaris són els dilluns i dimecres de 9:00 a 13:00 i la tarda de dijous de 16:00 a 20:00.

La sala d'estudi te capacitat d'acollir fins a una vintena d'estudiants.

En aquest mateix espai, atès per la tècnica de joventut, també s'hi poden consultar ofertes de feina i sol·licitar informació de les activitats i cursos per a joves que es porten a terme a la comarca.

JOVENTUT

CASAL D'ESTIU

El casal d'estiu enguany es va realitzar del 26 de juny al 28 de juliol amb la participació de més de 60 infants. El fil conductor d'aquesta edició va ser "La màgia de l'aigua" a través del qual es van treballar durant les 5 setmanes diverses activitats relacionades. Enguany i degut a la situació de sequera les activitats del divendres que sempre servien per refrescar-se una mica es van adaptar i substituir per jornades d'experimentació.

L'activitat va realitzar-se principalment a les instal·lacions de l'Escola d'Avinyonet del Penedès com és ja habitual i també on es va poder gaudir del servei d'acollida i el servei de menjador.
Com a activitats estrella vam tenir les colònies a Les Obagues de Juneda, la ja tradicional sortida a Aqualeon, la Jornada Esportiva a Vilafranca del Penedès, la sortida a les Deus Aventura a Sant

Quintí, i les visites setmanals a la piscina a Sant Cugat.

Les inscripcions com cada any van poder-se fer per setmanes i des de l'Ajuntament es van mantenir els preus que hi havia l'any anterior. Com sempre es va seguir apostant per monitors del municipi que, un any més, van realitzar una feina fantàstica.

ESTIU JOVE

Del 26 de juny al 28 de juliol es va realitzar també l'edició 2023 de l'Estiu jove amb la participació de una mitjana 20 joves per setmana.

Durant les 5 setmanes es van realitzar les activitats previstes amb monitors del municipi amb les activitats estrella i sortides de tot un dia com la de Sitges, La Mussara, la sortida a la platja, un Skape Room a Vilafranca, sortida a l'Aqualeon juntament amb els participants del Casal d'Estiu, i les visites al piscina de Sant Cugat. El 17 de juliol amb l'Escola d'Arts Arsenal es va realitzar la pintura d'un mural que es pot veure al mur exterior del Local social municipal d'Avinyó Nou.

L'activitat que finalitzà l'estiu jove 2023 va tenir lloc la setmana del 24 al 28 de juliol, va consistir en una estada a Xerta, cinc dies de convivències ple d'activitats, on també es va portar a terme el projecte Reacciona.

ESQUIADA JOVE

El cap de setmana del 4 i 5 de març es va dur a terme una nova edició de l'Esquiada jove intermunicipal de l'Alt Penedès que va comptar amb la participació de 10 joves del municipi d'Avinyonet del Penedès i una seixantena de participants dels municipis organitzadors de Font-rubí, Vilobí del Penedès, Les Cabanyes i Sant Cugat Sesgarrigues.

Com sempre hi va haver un clima de bon ambient durant tot el cap de setmana i l'activitat es va dur a terme sense incidents i amb una meteorologia molt favorable.

L'esquiada jove dirigida a menors de 18 anys promou l'esport i l'oci saludable gaudint de l'esquí/snow d'una manera segura i alhora amb la millor companyia per fer convivència entre els participants.

A més, és també un exemple de treball en equip entre professionals de diversos municipis que mancomunen esforços per a realitzar aquest tipus d'activitats que individualment seria més complicat organitzar. A més, aquestes activitats afavoreixen el vincle entre els i les joves i professionals dels diferents municipis.

ESPAI D'ASSESSORAMENT EMOCIONAL D-OÏDES

Dijous 6 de juliol a la sala d'estudi es va dur a terme una sessió d'assessorament emocional per a joves de 12 a 29 anys on la Sílvia i l'Anna de l'Oficina Jove de l'Alt Penedès van oferir un espai confidencial d'expressió lliure i sense tabús.

Aquest servei està format per un equip de professionals especialitzats en l'àmbit psicològic i de l'educació social i s'hi pot contactar a través del 629 847 825 o d-oides@ccapenedes.cat

JOVENTUT

SORTIDA A PORT AVENTURA

lEl 4 de novembre de 2023 es va realitzar una nova edició de la sortida jove a Port Aventura conjuntament amb 19 municipis de la comarca. En total i van participar més de 280 joves dels quals 25 eren d'Avinyonet del Penedès.

La sortida va ser la quarta edició després de les de 2019, 2021 i 2022 i va ser tot un èxit amb el parc tematitzat de Halloween.

XERRADES EDUQUEM EN FAMÍLIA

Et veig, et sento, t'escolto

Una nova xerrada online de Eduquem en família es va realitzar el dimecres 5 de juliol amb protagonisme per fomentar les relacions positives amb els fills i les filles ajudant als participants a tenir eines per ajudar-los a créixer.

Com puc acompanyar?

El dijous 25 de maig es va realitzar una xerrada online dirigida a famílies i responsables de joves a partir de 12 anys on es van donar eines per poder ajudar-los a créixer i es van poder compartir experiències.

Educant en el món digital

I la tercera de la sèrie, una xerrada amb famílies amb infants entre els 6 i 12 anys on familiaritzar-nos amb el món digital i com podem ajudar a gestionar-lo amb els infants i joves es va dur a terme la tarda de l'11 de juliol.

CURTMETRATGE "CARTES DES DEL FUTUR"

El dissabte 18 de novembre es va presentar el nou i esperat curtmetratge titulat "Carta des del futur".

Aquest projecte és una iniciativa que es va portar a terme durant la celebració de l'Estiu Jove 2023 i dins del projecte “Reacciona, cinema i solidaritat”, subvencionada en part per la Diputació de Barcelona.

El curtmetratge es pot veure a la web de l'ajuntament www.avinyonet.org/joventut o seguint l'enllaç del codi QR.

JORNADA “PAREM-HO”

El diumenge 26 de novembre al local social d’Avinyó Nou, i en motiu de la commemoració del 25N Dia internacional per l’eliminació de la violència en vers les dones, es va dur a terme la tercera edició del Parem-ho.

Per concloure la jornada es va realitzar un tast de most Mostatxo de dues varietats de raïm que es va maridar amb formatge, olives, fuet, torradetes i altres delícies de proximitat, tot preparat per Caram-Caram.

ESPORTS

AJUDES I PATROCINIS ESPORTISTES MUNICIPI

Com s'ha anat fent aquests últims anys l'Ajuntament ha col·laborat enguany subvencionant i ajudant a esportistes del municipi i entitats esportives que participen en modalitats individuals com el ciclisme o el trial a poder aconseguir els seus objectius.

Entrega a l´Ajuntament del mallot de campió, per part del ciclista del municipi Arnau Jordan Reinaldo (Cantallops) per la col.laboració i support rebut per part de l´Ajuntament.

UNIÓ ESPORTIVA AVINYONET

Aquest 2023 com ja és habitual, la Unió Esportiva Avinyonet masculí juga al grup 10 de la Quarta Catalana jugant els partits a casa els diumenges a les 12:00. També podeu seguir la seva actualitat al compte d'Instagram @uea.1972

L'equip femení que enguany afronta el seu tercer any en competició juga al grup 3 de la segona divisió femenina també jugant els seus partits a casa els diumenges a les 12:00. Tota l'actualitat al compte d'Instagram @ueafemeni

Com a novetat d'enguany, des del mes de setembre es va iniciar una nova etapa amb l'escola de futbol base de la Unió Esportiva Avinyonet amb oferta per a les categories de mainada, prebenjamí, benjamí, aleví, infantil, cadet i juvenil. Aquesta és una nova aposta del club per a fer-lo créixer amb noves categories i on tots els infants hi puguin participar.

Les novetats les podeu seguir al seu compte d'Instagram @ueabase_avinyonet i demanar informació al telèfon 615368976 (José).

Com cada any, l'Ajuntament, col·labora amb el Club a través del conveni de col·laboració cobrint les fitxes dels jugadors i les jugadores, el manteniment íntegre de l'equipament esportiu i les millores que s'hi duen a terme.

Podeu contactar amb el club a:
futbolavinyonetue@gmail.com

ESPORTS

TORNEIG DE FUTBOL 7 INFANTIL

19 equips de futbol municipals van tancar enguany l'edició del torneig de futbol 7 infantil amb la participació de l'equip d'Avinyonet del Penedès format per 16 jugadors i jugadores del municipi.

L'equip d'Avinyonet del Penedès estava format per 16 jugadors/res: Aleix Castilla, Aleix Herráiz, Bernat Jordan, Daniel Herráiz, Erik Buenavida, Gerard Llopart, Guillem Castilla, Helena Ventura, Isabella Lacanale, Iu Tarrada, Jan Garreta, Johan Sarrià, Leo Mas, Martí Jordan, Niko Arenas i Pol Tarrada. Entrenats per José Sánchez i amb Aleix Mata i Hug Raventós com a assistents.

El cap de setmana de l'1 i 2 de juliol doncs, el camp de futbol de Sant Pau d'Ordal, a Subirats, va acollir aquesta catorzena edició de la Copa Penedès Televisió-Gran Premi Consell Comarcal de l'Alt Penedès.

Dissabte i diumenge, 19 equips de la categoria infantil, en representació de 17 municipis, van jugar 55 partits de la modalitat de futbol 7. El sistema de competició permet la disputa de fins a 5 finals (grups A, B, C, D i E), en funció de la classificació obtinguda en la fase de lligueta celebrada dissabte.

En total, hi van participar 250 persones, entre jugadors i tècnics. Un dels moments importants de la matinal de diumenge és la tradicional desfilada

dels equips de cada municipi amb el lliurament de les copes i les medalles que va anar a càrrec dels alcaldes, regidors i regidores d'Esports dels municipis amb la participació de la regidora Laia Ràfols i l'alcalde Cèsar Herráiz per part d'Avinyonet del Penedès.

En els seus parlaments els organitzadors van destacar el vessant lúdic i social del Torneig de Futbol 7, una forma de conviure un cap de setmana practicant l'esport del futbol i també amb moltes hores de piscina per aguantar la calor.
Els partits més destacats es van retransmetre diverses vegades per Penedès TV tot al llarg del mes de juliol i a principis d'agost.

Posteriorment al torneig, el dia 11 de juliol es va fer un berenar amb tots els participants a l'Ajuntament.

ESDEVENIMENTS I CULTURA

FESTIVAL EVA

Com cada any, Avinyonet del Penedès ha seguit enguany acollint un acte del Festival En Veu Alta (EVA).

En aquesta edició, l'acte es va realitzar a la sala d'actes del Local social d'Avinyó Nou en dues jornades, els dissabtes 3 i 10 de juny de 10h a 14h. Acte com de costum gratuït, el cost del qual assumeix íntegrament l'Ajuntament.

En aquesta edició es va realitzar un taller conduït per l'Anna Roig anomenat "En aquell punt, entre parlar i cantar". Una activitat per observar la musicalitat natural que contenen els textos on tots els assistents va poder jugar a extreure la melodia de les cançons o a posar melodia a poesies que no tenen musica. Una manera d'anar més enllà a l'hora de comunicar.

XERRADA CASAL DE LA GENT GRAN

Dins dels actes del Viu el Parc el dimecres 15 de novembre, es va destacar una enriquidora xerrada sobre el problema de la cultura d'un sol ús.

A càrrec de Jovita Ponce, es va explorar el creixent moviment Residu Zero, oferint propostes de senzills canvis d'hàbits per viure amb menys escombraries.

L'activitat va ser un èxit, captivant l'interès del públic i promocionant la consciència ambiental dins la comunitat.

ESDEVENIMENTS I CULTURA

COMMEMORACIÓ DIA INTERNACIONAL DE LES DONES

L'acte de commemoració del 8 de març, dia internacional de les dones enguany va anar a càrrec de l'Escola d'arts Arsenal amb el suport de la Diputació de Barcelona.

Es va realitzar el 12 de març i va constar d'un taller artístic per a tots els públics dinamitzat per la il·lustradora Anna Florido que va guiar els assistents amb l'objectiu de visibilitzar i reivindicar la idea de la igualtat de gènere construïda col·lectivament.

L'acte va ser un èxit de participació.

FESTIVAL MOST

El dissabte 11 de novembre a les 19:00 a la sala d'actes del Centre de dinamització turística local es va dur a terme una sessió gratuïta de cinema del Festival Internacional de Cinema del Vi i el Cava (Most Festival). El Festival, arribava enguany a la seva 12a edició, setena que visita el nostre municipi.

A la sessió es va projectar "Du vin dans les voiles" del director Xavi Herrero que ens va presentar una història d'un vi experimental i nòmada molt lligat al mar Mediterrani on el protagonista, Oliver Verdier, experimenta amb la seva elaboració i els deixa reposar al fons del mar amb àmfores de terracota.

La sessió va comptar amb la presència del director i el protagonista que van introduir als assistents. A més, van poder posteriorment visitar el DO Vinífera.

Posteriorment a la sessió, es va fer una degustació amb tots els assistents de productes de cellers del municipi.

TERRA ESTELADA 2023

El dissabte 15 de juliol a Les Gunyoles es va dur a terme l'edició 2023 de Terra Estelada organitzat per la territorial de l'ANC Avinyonet per la Independència.

L'esdeveniment va comptar amb una jornada de converses obertes a partir de les 18:45 amb la participació de Josep Costa, Pere Pugés, Mireia Juanola i conduït per Jaume Marfany.

A continuació, a la plaça Era de la Roca es va dur a terme el tradicional Tast per la Independència amb degustació gastronòmica i de vins i caves del municipi i el concert de Música Tradicional amb La Portàtil FM.

L'Ajuntament com en altres edicions va donar suport logístic i econòmica a l'esdeveniment.

FESTES DEL MOST

La festa del most, molt arrelada al nostre territori, és un esdeveniment anual que celebra el final de la verema i una oportunitat única per connectar amb la riquesa de la nostra cultura vinícola.

Al nostre municipi, Avinyó Nou 7 i 8 d'octubre i Les Gunyoles i l'Arboçar, 20, 21 i 22 d'octubre, van celebrar les respectives festes del most amb molt èxit de participació.

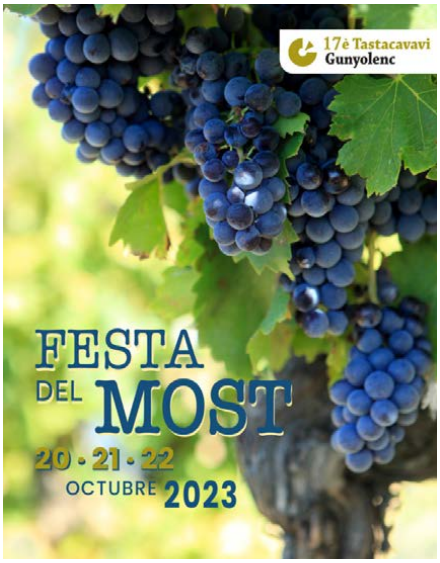

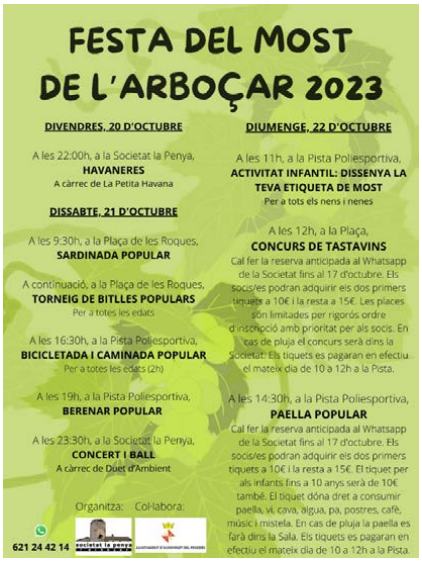

ESDEVENIMENTS I CULTURA

ACTE DE COMMEMORACIÓ DE L'ONZE DE SETEMBRE

El 15 de setembre i coincidint amb l'acte institucional de commemoració de l'Onze de setembre es va realitzar el concert d'Havaneres del grup Cala Fredosa que ens van oferir un repertori esplèndid de cançons de taverna i havaneres a la sala d'actes del Centre de dinamització turística local.

L'acte va anar precedit per uns parlaments de l'alcalde del municipi Cèsar Herráiz i Pujol i a la mitja part, com és tradicional amb les havaneres es va poder degustar el rom cremat.

En acabar l'actuació públic i grup van cantar Els Segadors, Himne nacional de Catalunya

COL·LABORACIÓ I SUBVENCIONS (CONVENIS 2023)

Aquesta legislatura hem destinat 182.540€ per donar suport a les societats culturals dels nostres nuclis.

Les societats dels nostres nuclis són el puntal per la cultura i la dinamització dels nostres pobles, és per això que des de l'ajuntament és molt important el recolzament que els puguem donar, tan econòmic, com en forma de material i posant-los els tràmits el més simplificats possible, un important canvi que s'ha fet durant aquesta legislatura. És una partida rellevant dins el pressupost anual, però molt necessària per mantenir viva la societat.

La Parra, La Torre, Els Gorgs, La Penya, el Centre Recreatiu de Cantallops i l'Associació de Can Mitjans són entitats que treballen incansablement per mantenir les tradicions populars i organitzar les festes populars del nostre municipi i l'ajuntament sempre ha d'estar el seu costat.

Com podeu veure, els últims dos anys de legislatura hem compensat els mesos de la Covid-19 amb més suport econòmic a les entitats perquè facin millores internes.

A dia d'avui estem orgullosos d'aquesta comunió entre l'ajuntament i les entitats culturals del municipi que fa que els nostres pobles segueixen promouen la cultura popular tan arrelada Avinyonet, continuïn creixent i organitzant trobades, fent paelles o sardinades o mantenint les societats obertes per veure el futbol o jugar el truc.... Aquest és l'esperit de la nostra gent i tots hem d'estar-ne orgullosos.

FESTES MAJORS

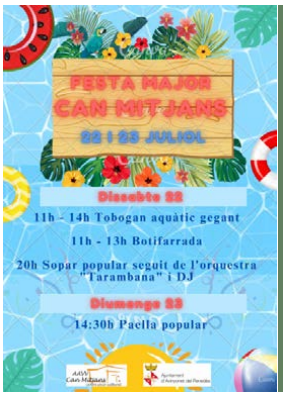

Enguany les festes majors de tots els nostres pobles s'han dut a terme exitosament, com sempre, durant l'estiu i tardor amb l'organització de les diferents entitats culturals del municipi que han pogut programar i complir les dates previstes amb activitats per a totes les edats i moments esperats per tothom.

La primera que es va dur a terme com ja és habitual va ser la de Can Mitjans organitzada per l'Associació de veïns i veïnes de Can Mitjans els 22 i 23 de juliol.

A continuació va ser el torn de la Festa Major de l'Arboçar els 28, 29 i 30 de juliol i organitzada per la Societat La Penya de l'Arboçar.

Ja entrant a l'agost, un cap de setmana intens amb dues festes majors, la de Les Gunyoles del 4 al 7 d'agost i la de Sant Sebastià dels Gorgs del 4 al 6 i organitzades respectivament per la Societat La Torre de Les Gunyoles i la Societat Els Gorgs de Sant Sebastià dels Gorgs.

Per finalitzar amb les festes majors d'estiu, la d'Avinyó Nou va ser la traca final del 18 al 21 d'agost i organitzada pel Centre Cultural i Recreatiu La Parra.

Finalment i el mes d'octubre, per Santa Teresa i del 13 al 15 va ser el torn de Cantallops amb la Festa Major organitzada pel Centre Cultural i Recreatiu de Cantallops.

ESDEVENIMENTS I CULTURA

AGERMANAMENT - VISITA AGERMANATS A BERUGES

La trobada anual de l'agermanament entre Béruges (França) i Avinyonet del Penedès va tenir lloc a Béruges del 12 al 15 d'agost.

Dissabte al matí arribàvem a Béruges i ja ens hi esperaven tot el grup de famílies i veïns per tal de compartir un bon esmorzar amb nosaltres. Al vespre ens esperava el sopar de barri que es fa al poble mateix, però en diferents cases i grups de famílies.

El diumenge al matí vàrem dirigir-nos cap a la ciutat de Chauvigny on ens esperava una jornada amb dues activitats ben interessants. Primerament vàrem fer el dinar de pic-nic i el "Vélo-rail", una activitat que consisteix en conduir uns carros propulsats per la força de les pedalades al llarg d'una antiga via fèrria. El recorregut ens reserva unes vistes espectaculars.

A la tarda també a Chauvigny, vàrem assistir a l'espectacle "Les Géants du Ciel" al castell baronal, conegut com a Château des Évêques. A l'amfiteatre del castel vàrem gaudir d'un fabulós espectacle de falconeria.

Dilluns vàrem fer visita a la ciutat de Saumur i al seu castell. Després de dinar vàrem visitar les famoses instal·lacions de "le Cadre Noir" institut francès del cavall i de l'equitació.

El sopar de comiat va tenir lloc a la Sala Polivalent Avinyonet del Penedès (nombrada amb aquest nom a la trobada de l'any 2015). Per acabar la vetllada vàrem obsequiar els nostres amics de Béruges amb una obra d'art en la que s'hi representen diferents monuments emblemàtics de Barcelona.

HALLOWEEN A CAN MITJANS

La nit del 31 d'octubre, Can Mitjans va viure una intensa jornada de terror amb la celebració de la tradicional festa de Halloween.

Els carrers es van omplir de criatures esgarrifoses, mentre els veïns es van sumar a la commemoració.

Des de bruixes fins a esquelets, tots van participar amb entusiasme en aquesta festa que ja és una tradició al poble. Amb música, concursos de disfresses i ambientació temàtica, el Halloween de Can Mitjans es consolida com una cita ineludible que uneix la comunitat en una atmosfera única de diversió i espant.

PESSEBRE VIVENT PARLAT

El 17 de desembre va tornar com cada any el Pessebre vivent parlat de Les Gunyoles que enguany celebrava la seva 46ena edició.

L'Ajuntament ha col·laborat de forma activa a la posada en marxa del Pessebre amb el cost del disseny i impressió del material promocional, la neteja de les escenes i aparcaments, il·luminació del pàrquing, arranjament de camins i també amb col·laboracions logístiques necessàries per al seu funcionament.

ACTIVITATS

ACTIVITATS PER A TOTES LES EDATS

GUIA D'ACTIVITATS 2023-24

Hem dissenyat un programa d'activitats per tothom i per totes les edats, amb activitats educatives i esportives, incloent-hi alguna novetat esperant que tingui bona acceptació.

L'any passat, més de 130 persones van aprofitar aquest servei municipal i esperem que aquest any que comencem, continuem creixent amb més veïns que us apunteu.

educatives

ANGLÈS - A2 (INICIATS 2014-15)

DIA	Dilluns
HORARI	18:30h a 20:00h
LLOC	Local social municipal de Cantallops
PREU	27,00€/mes (empadronats 24,30€)
INICI	2 d'octubre
GRUP	Mínim de 6 alumnes

ANGLÈS - B1 (INICIATS 2013-14)

DIA	Dimarts
HORARI	19:30h a 21:00h
LLOC	Local social municipal de Cantallops
PREU	27,00€/mes (empadronats 24,30€)
INICI	3 d'octubre
GRUP	Mínim de 6 alumnes

FRANCÈS - A1 (INICIATS 2015-16)

DIA	Dijous
HORARI	19:30h a 21:00h
LLOC	Local social municipal de Cantallops
PREU	40€/mes (empadronats 36€)
INICI	5 d'octubre
GRUP	Mínim de 4 alumnes

Activitats a càrrec de l'Acadèmia Challenge School / www.challenge-school.net
Cursos d'anglès i francès impartits per professors i professores titulats.

esportives

ZUMBA

Modalitat esportiva que consisteix en una activitat cardiovascular que combina exercicis de tonificació amb passos de balls llatins.

DIA	Divendres
HORARI	20:00h a 21:00h
LLOC	Gimnàs del CEIP d'Avinyonet del Penedès
INICI	22 de setembre
GRUP	Mínim de 8 participants

Activitat a càrrec de Meskelleure

TAI TXÍ

Art marcial intern que s'ha convertit en una disciplina que afavoreix la conservació i millora de la salut. En les classes de tai-txi s'ensenya a conèixer el propi equilibri i allò que l'afecta, a reconèixer iguals dins dels altres, i l'estima del valor pràctic en la capacitat de moderar comportaments extrems i l'actitud en els nivells mental i físic.

DIA	Dimarts
HORARI	18:45h a 20:00h
LLOC	Gimnàs del CEIP d'Avinyonet del Penedès
INICI	3 d'octubre
GRUP	Mínim de 8 participants

Activitat a càrrec de David Curto Secanella (Sifú de 6a generació - mestre)

PILATES

El Mètode Pilates és un sistema d'entrenament físic basat en diverses especialitats com la gimnàstica, la traumatologia, el ballet o el ioga.

GRUP A

DIA	Dimarts
HORARI	17:00h a 18:00h
LLOC	Sala d'actes del Centre de dinamització turística local
INICI	19 de setembre
GRUP	Mínim de 8 participants

GRUP B

DIA	Dijous
HORARI	19:00h a 20:00h
LLOC	Sala d'actes del Centre de dinamització turística local
INICI	21 de setembre
GRUP	Mínim de 8 participants

IOGA

Conjunt de tècniques i disciplines físiques i psíquiques que permeten aconseguir l'equilibri entre cos i ment. En aquest curs es treballa el tipus de ioga anomenat Hatha.

DIA	Dilluns
HORARI	19:45h a 21:00h
LLOC	Local social municipal d'Avinyó Nou
INICI	18 de setembre
GRUP	Mínim de 10 participants

Activitat a càrrec de Maribel Fernández

TONIFICACIÓ

Activitat on es realitzen exercicis amb un pes/resistència extra o amb el teu propi pes per millorar el to muscular.

GRUP A

DIA	Dimarts
HORARI	18:15h a 19:15h
LLOC	Sala d'actes del Centre de dinamització turística local
INICI	19 de setembre
GRUP	Mínim de 8 participants

GRUP B

DIA	Dijous
HORARI	20:15h a 21:15h
LLOC	Sala d'actes del Centre de dinamització turística local
INICI	21 de setembre
GRUP	Mínim de 8 participants

PREUS ZUMBA, TAI TXÍ, PILATES, IOGA I TONIFICACIÓ

1 DIA PER SETMANA
15€/mes (empadronats 13,50€/mes)

2 DIES PER SETMANA
27€/mes (empadronats 24,30€/mes)

3 DIES PER SETMANA
38€/mes (empadronats 34,20€/mes)

4 DIES PER SETMANA
49€/mes (empadronats 44,10€/mes)

5 DIES PER SETMANA
60€/ mes (empadronats 54€/mes)

El preu és independent de l'activitat a la que es participi.

GENT GRAN

SERVEI DE TAXI

L'Ajuntament d'Avinyonet té el compromís de millorar, en tot el possible, la qualitat de vida dels seus veïns i veïnes, i amb aquest nou servei volem millorar la mobilitat de la gent gran o persones amb mobilitat reduïda, oferint la possibilitat de moure's entre nuclis i Vilafranca, per a realitzar tasques de primera necessitat.

Un servei, lligat amb la prevenció i la salut, una prioritat.

A qui està dirigit?

- Persones de 65 anys o més que tinguin poca autonomia per desplaçar-se.

- Persones amb mobilitat reduïda reconeguda.

Com es sol·licita el servei?

Per telèfon al 669776868 (Pere)

És un servei que posem a disposició de les persones que ho necessitin, preguem que no se'n faci un mal ús.

Per a quins desplaçaments es pot sol·licitar?

- Anar a l'Ajuntament a fer tràmits.

- Anar al consultori mèdic o a la farmàcia d'Avinyó Nou.

- Anar a l'Hospital comarcal a Vilafranca

- Anar al Centre d'Atenció Primària de Vilafranca o a serveis de rehabilitació.

- Anar als serveis socials del municipi, serveis d'atenció a la gent gran que ofereix l'Ajuntament o al Local Social d'Avinyó Nou

- Anar a les entitats bancàries o botigues d'alimentació dins el municipi.

Tarifes del servei:

Desplaçaments dins el municipi: Anada 2€ per viatge - Anada i tornada 4€ per viatge.

Desplaçaments a Vilafranca: Anada 5€ per viatge - Anada i tornada 10€ per viatge.

L'úsuari/a farà el pagament de la part corresponent en el moment de fer l'ús del servei.

La resta del pagament va a càrrec de l'Ajuntament.

GENT GRAN

CASAL DE LA GENT GRAN

El Casal de la gent gran amb el suport de la dinamitzadora de gent gran, segueix oferint els serveis habituals i també es realitzen activitats a diferents espais i equipaments del municipi.

Taller de memòria
El taller de memòria es realitza a Avinyó Nou, a les Gunyoles, a Can mitjans i a l'Arboçar.

Serveis de podologia
El servei de podologia s'ofereix un dimecres al mes al Casal de la Gent Gran a Avinyó Nou i cada dos mesos a les Gunyoles i a Sant Sebastià dels Gorgs.

Servei de perruqueria home-dona
Es porta a terme al Casal de la gent gran els dijous a la tarda i els divendres al matí, amb cita prèvia al 696048204 Gemma.

Enguany i com a novetat també s'han realitzat unes sessions d'estimulació cognitiva i moviment que han tingut molt bona acollida. Altres activitats que es porten a terme i que continuen amb molt d'èxit són, els tallers de manualitats, que es realitzen a Cantallops i a Avinyó Nou, el taller de teixir a Avinyó Nou i el grup de teatre de gent gran. Per tal de promoure la forma física i el benestar emocional també es fan sessions setmanals de ioga, ioga amb cadira i gimnàstica per a la gent gran.

Per altra banda l'associació de gent gran ha organitzat diferents activitats i berenars per a celebrar algunes de les jornades festives més importants de l'any; el Carnaval, la Castanyada i la celebració de Nadal per la Marató.

Finalment i dins el programa de dinamització de gent gran, es fan cinc sortides culturals repartides durant l'any. Enguany el dia 4 de març es va fer la sortida a Montserrat. Seguidament el dia 30 d'abril es va organitzar la Festa de la Gent Gran del municipi, amb la participació de gairebé 90 persones grans, la diada va consistir amb una visita al Museu Pau Casals situat al Vendrell i un bon dinar al Local Social d'Avinyó Nou amenitzat amb música en directe i amb la celebració de les noces d'or de totes les parelles que les han celebrat durant el 2023.

El mes de juliol es va fer una sortida a l'Estartit i en aquesta ocasió es va fer una sortideta per les Illes

Medes a bord del Nautilus. El 11 de novembre es va visitar el museu Trepat a Tàrrega i es va fer un típic dinar de cargolada a Anglesola. Tancant el cicle de sortides, el dissabte dia 2 de desembre va tenir lloc la sortida del prenadal. Una visita al Castell de Penyafort a Santa Margarida i els Monjos i tot seguit el dinar de Nadal al restaurant el Mirador de les Caves.

INFORMACIÓ D'ALCALDIA

PLA DE SEGUIMENT CADES

Hem treballat intensament per millorar i reduir els impactes mediambientals de CADES, s.a, durant aquesta legislatura.

Des de l'any passat, ja està en funcionament un tercer digestor. La posta en funcionament del nou digestor, la millora en l'emmagatzematge dels fangs i els canvis productius interns en FIFO, han reduït les males olors un 75%, quedant quasi les males olors eliminades.

També s'ha reduït la capacitat d'emmagatzamatge d´alcohol dins de les instal.lacions de CADES, s.a. de 1.800.000 de litres a 400.000 litres i així reduïr riscos i maximitzar l´espai per altres activitats.

CADES, SA. va aturar la seva activitat productiva durant els mesos d'estiu (finals d'abril a finals de setembre) per evitar qualsevol episodi de fums o olors a l'estiu. Així mateix, durant aquest període, l'empresa havia de construïr un mur d'escullera a tot el perímetre de i plantar més de 200 arbres per eliminar l'impacte visual.

Aquesta actuació no es va podes dur a terme per motius de causa major i l'empresa ja s'ha excusat i ha manifestat que a finals d'any ja tindrà construït un mur d'escullera d'uns 3 m d'alçada perimetral, variable i adaptant-se a la topografia del terreny que acabarà amb la plantació d'una banrrera vegetal de xiprers amb instal·lació de reg automàtic i que reduirà notablement l'impacte visual.

Amb la situación actual de restriccions d'aigua, Cades, s.a. ajustarà els seus procesos interns per continuar millorant la reutilització i reciclatge de l´aigua fins els 60 milions de litres/anys.

Després de molts esforços per totes les parts, el 2024, CADES,s.a invertirà i implementarà a la seva fàbrica d'Avinyonet una nova tecnologia de condensació que eliminarà els fums, ja sigui l'emissió a l´exterior com l'impacte visual.

JUBILACIONS A L'AJUNTMENT

Aquest any, l'Ajuntament d'Avinyonet del Penedès experimentarà canvis significatius amb les jubilacions de tres figures fonamentals. La Montse Rodríguez, el Manel Gómez i el Manel Comas.

Volem expressar el nostre agraïment més sincer a aquests tres professionals exemplars pel seu compromís i dedicació al llarg dels anys.

Ara l'Ajuntament es prepara per acollir nous membres al seu equip i continuar treballant pel benestar i el progrés d'Avinyonet del Penedès.

EL 8è MUNICIPI DEL PENEDÈS QUE MÉS RECICLA.

Avinyonet del Penedès, un dels municipis que més recicla de les comarques penedesenques. El nostre municipi, amb un 51,43% de reciclatge i 329kg/habitant/any, s'ha col·locat en el 8è municipi penedesenc (dels 27) que més reciclem, tot i no tenir el sistema de recollida "porta a porta".

La feina feta en els últims anys, l'increment de la conscienciació de tots en el medi ambient, la

gestió de la deixalleria i dels residus han estat els factors principals per la millora en el reciclatge.

Encara tenim molt a millorar i continuarem treballant per fer del nostre entorn, un municipi sostenible i mediambientalment net.

Agraïm a tots els veïns i veïnes d'Avinyonet el seu esforç i us animem a continuar reciclant més i millor!

INFORMACIÓ D'ALCALDIA

ATUR

Des de l'anterior legislatura, reduir l'atur en el nostre municipi ha estat una de les prioritats de l'equip de govern.

Els últims 2 anys hem reduït un 40% l'atur a Avinyonet, passant de 100 aturats l'any 2000 a 64 aturats el novembre del 2023, i pendents de rebre les dades de desembre.

Continuem treballant per arribar a la plena ocupació i especialment pel nostre jovent.

S'HA PUBLICAT EL VOLUM III DE L'ENCICLOPÈDIA DEL PATRIMONI ROMÀNIC A CATALUNYA AMB PRESÈNCIA D'AVINYONET

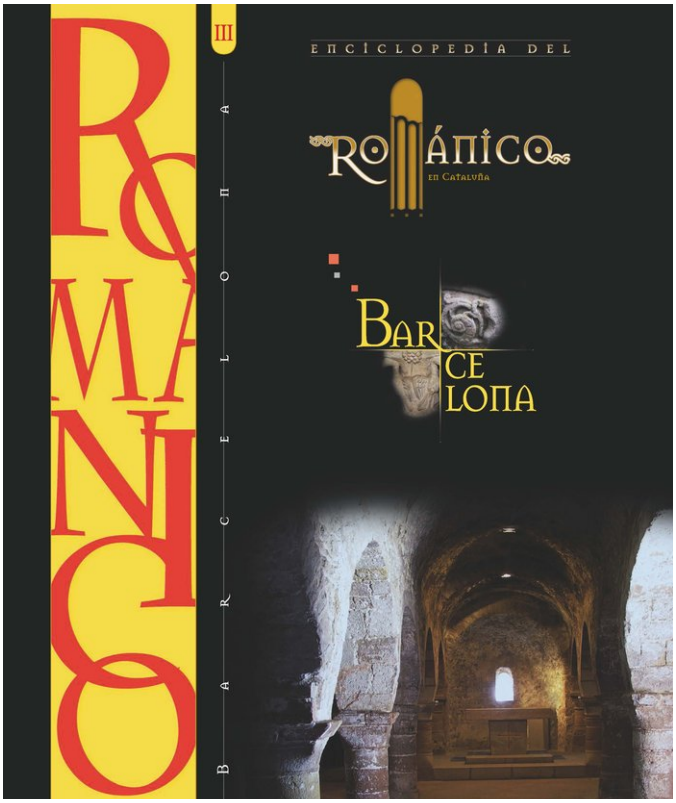

És l'estudi més exhaustiu que sobre aquest estil s'ha dut a terme en tota Espanya i en particular a Catalunya. És la culminació de diversos anys d'intens treball de camp i recerca. Cada peça estudiada ha estat perfectament documentada i localitzada en la seva ubicació amb la seva història i evolució en 2.249 pàgines. Es documenta amb 2400 àmplies fotografíes dels elements més destacats i 980 planimetries dels monuments o peces en qüestió, per permetre una millor comprensió i anàlisi.

Aquesta magna obra s'ha pogut aconseguir gràcies a la col·laboració de les institucions públiques i privades més importants de Catalunya, Generalitat, Universitats, totes les Diòcesis i les seves parròquies, Fundacions i un llarg etc. La coordinació científica és a càrrec de catedràtics d'història de la universitat Autònoma de Barcelona.

AVINYONET DEL PENEDÈS

El municipio de Avinyonet del Penedès, perteneciente a la comarca del Alt Penedès, se localiza a escasos kilómetros al Este de Vilafranca del Penedès, entre la planicie del Penedès y los contrafuertes del macizo del Garraf, emplazados en el extremo meridional de su término municipal. Su principal población es Les Cabòries, situada entre los km 1218 y 1219 de la carretera N-340, que enlaza Barcelona con Tarragona. Otros núcleos de población del término municipal son Les Gunyoles, Sant Sebastià dels Gorgs, Cantallops, L´Arboçar de Baix, L´Arboçar de les Roques, L´Arboçar de Dalt y Clariana. El nombre proviene del pequeño caserío de Avinyó o Avinyonet, situado a medio camino de Les Cabòries y Sant Sebastià dels Gorgs.

Monasterio de Sant Sebastià dels Gorgs

EL ANTIGUO MONASTERIO BENEDICTINO de Sant Sebastià dels Gorgs, hoy en día iglesia parroquial de la población homónima, se halla en el centro del pequeño caserío. Accedemos por la carretera BV-2429, que enlaza Sant Cugat Sesgarrigues con la ruta que lleva desde Sant Sadurní d´Anoia a Vilafranca del Penedès. Sant Sebastià dels Gorgs se encuentra aproximadamente a medio camino entre las poblaciones citadas.

La primera mención al cenobio data de 1024, cuando obtuvo tierras en el término de Eramprunyà. Hemos tenido la suerte de conservar otro documento de 1030, mucho más importante pues aporta información sobre las características del monasterio. Se trata del testamento de Ermengarda, hija del conde Borrell II de Barcelona y madre del noble Mir Geribert. En él se donan a Sant Sebastià alodios y viñedos, juntamente con una serie de animales (caballos, vacas, cerdos, mulas...), sobre los que se especifica: *vindere faciatis per ipsa opera qui est a fer in Sancti Sebastiani aut per ipsa dedicatione;* es decir, que sean vendidos para sufragar las obras de construcción del monasterio de Sant Sebastià y para que este pueda ser dedicado.

Vista general del conjunto

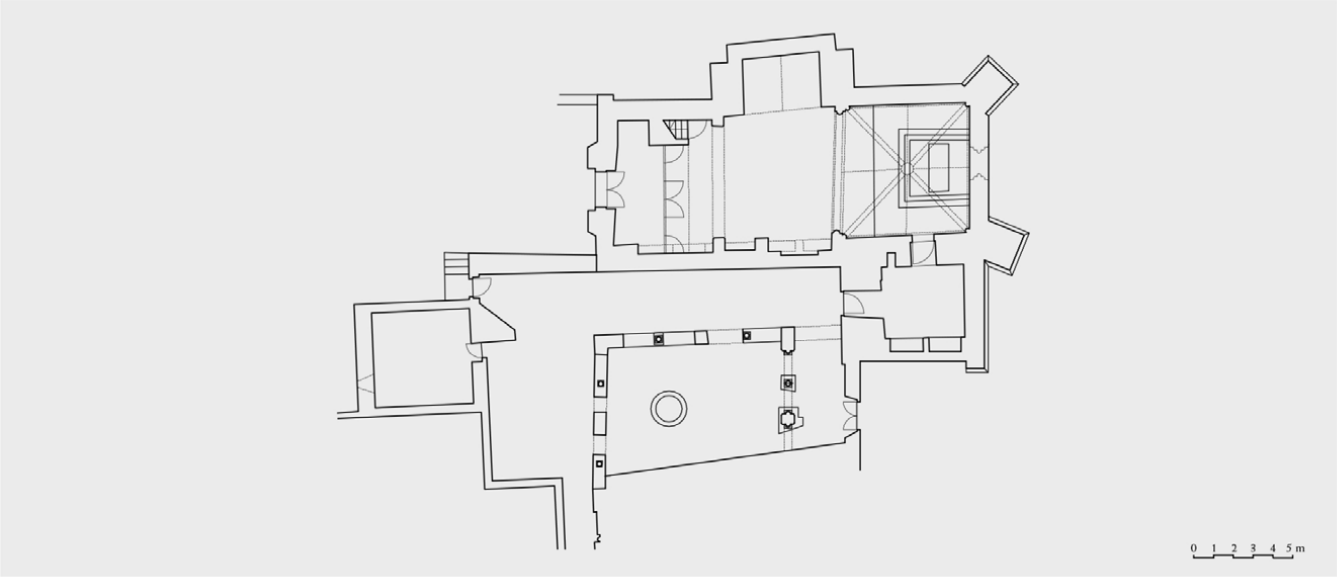

Planta

Sección longitudinal

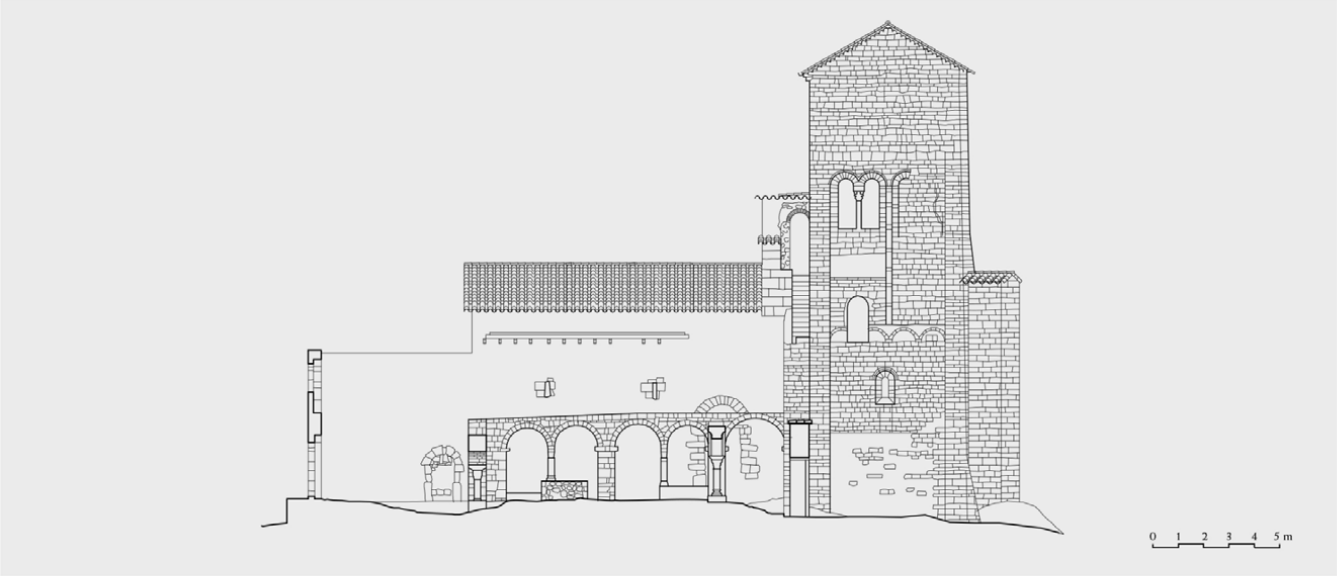

El testamento es sumamente interesante porque especifica también que en el cenobio debe entrar una comunidad de cuatro monjes y celebrar misa a diario para la salvación del alma de Ermengarda.

Gracias a este testimonio sabemos que en 1030 Sant Sebastià dels Gorgs estaba en pleno proceso constructivo aunque no conocemos la fecha de consagración de la iglesia monástica, que debió producirse en vida del hijo de Ermengarda, el poderoso Mir Geribert (†1060), quien llevó a cabo su dotación y dictó testamento sobre el altar de san Martín de la iglesia. En 1043 se produce una venta de tierras por parte del abad Miró y el resto de monjes de la comunidad de Sant Sebastià, de lo que podemos deducir que una comunidad ya habitaba sus edificios y que gozaban de la condición de abadía. El documento de venta fue firmado también por Mir Geribert, lo que demuestra la implicación personal del noble en los asuntos del monasterio. No en vano, Sant Sebastià dels Gorgs se había convertido prácticamente desde su mismo nacimiento en un monasterio familiar y, como tal, debía acoger los sepulcros de su familia.

La condición de abadía iba a durar poco tiempo pues en 1052, el citado Mir Geribert decidió poner el monaste-

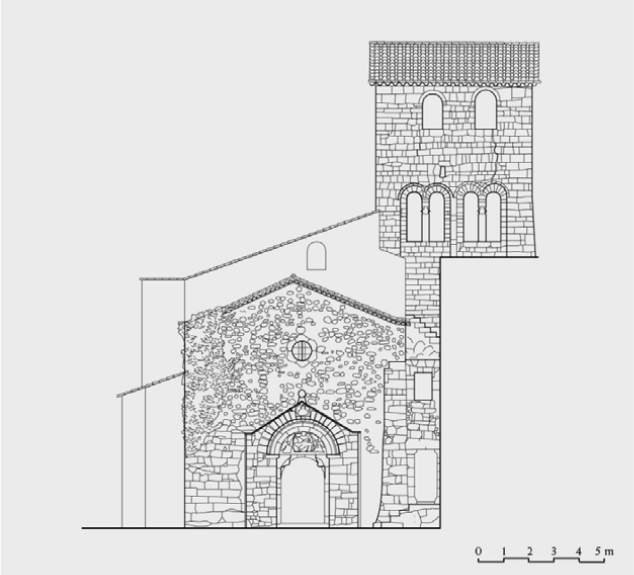

Alzado oeste

Sección transversal

rio bajo la órbita de poder de Saint-Victor de Marsella y lo convirtió en priorato, siguiendo así una costumbre muy extendida en los condados catalanes en la segunda mitad del siglo XI. No en vano, la práctica totalidad de los centros monásticos catalanes de importancia acabaron pasando a depender, durante algún período de tiempo y en el marco de la reforma gregoriana, de alguna importante abadía languedociana, proceso en el que tres monasterios tuvieron un papel especialmente importante: el propio Saint-Victor de Marsella, Saint-Pons-de-Thomières y Sainte-Marie de Lagrasse. Del cenobio marsellés dependieron, además de Sant Sebastià dels Gorgs, otros monasterios catalanes de la importancia de Ripoll, Cuixà, Sant Esteve de Banyoles, Sant Pere de Besalú y Sant Joan de les Abasesses, entre otros.

Durante los siglos XI y XII, la notable prosperidad alcanzada por el monasterio de Sant Sebastià fue consecuencia de las sucesivas donaciones de que fue objeto. Además de la realizada en 1030 por Ermengarda, en 1069 Guisla, viuda de Mir Geribert, le cedió una propiedad que comprendía la iglesia de Sant Valentí de les Cabanyes; y en 1095, el hijo de ambos, Arnau Mir de Santmartí, le donó la parroquia de Sant Pau d'Ordal. Junto con toda otra serie de donaciones de menor importancia, se puede suponer que el bienestar material de la comunidad debía de estar asegurado. No obstante, a medida que avanzaba la Edad Media, la situación económica y moral del cenobio se fue degradando, hasta desembocar en el siglo XIV en una situación de fuerte crisis. Esta debió de agravarse hasta tal punto que ni siquiera se pudo mantener la pequeña comunidad fundacional de cuatro monjes.

A comienzos del siglo XV el papa Benedicto XIII eximió al cenobio de Sant Sebastià de la dependencia de Saint-Victor de Marsella y lo unió a Montserrat. Lejos de suponer una mejora de las condiciones de vida del monasterio, este hecho no hizo sino deteriorar aún más su situación, ya que en la práctica quedó reducido a la condición de centro de administración de diversos bienes del gran centro monserratino. Podemos afirmar que Sant Sebastià dels Gorgs no se recuperó nunca de la crisis sufrida en el siglo XIV. A consecuencia de ello, es lícito pensar que los edificios monásticos llegaran ya muy dañados, o quizás incluso semidestruidos a la exclaustración del siglo XIX. Durante el Trienio Liberal (1820-1823) fue subastado y vendido a Jaume Hugas y Josep Faiges quienes, tras el paréntesis del retorno al poder de Fernando VII, lo recuperaron tras la desamortización de Mendizábal de 1835, excepción hecha de la iglesia, que se convirtió en 1851 en parroquia independiente.

A consecuencia de esa precaria y prolongada situación económica y de la venta y abandono producidos en el siglo XIX, los edificios de Sant Sebastià dels Gorgs llegaron a la segunda mitad del siglo XX bastante afectados, y son en la actualidad, en gran medida, fruto de las obras de restauración emprendidas bajo el patrocinio de la Diputació de Barcelona en la primera mitad de la década de 1970. Hoy en día se conserva la iglesia, parte del claustro que se le adosa por el lado sur y la torre campanario, habiendo desaparecido la totalidad de los edificios monásticos que acogían las diferentes dependencias necesarias para la vida comunitaria.

La iglesia fue reconstruida casi por completo a finales del siglo XIV, lo que no deja de ser curioso a tenor de los malos tiempos que atravesaba entonces el monasterio. Lo más posible es que el estado de deterioro del templo anterior fuera tal que se hiciera imprescindible su reconstrucción. Por escapar casi por completo a los límites cronológicos del románico, su análisis será somero. Está formada por una sola nave y por

Portada en la fachada sur

una cabecera cuadrada con grandes contrafuertes angulares, cubierta esta última por una bóveda de crucería sencilla. La nave está dividida en dos tramos por un arco apuntado de perfil cuadrangular que apoya sobre pilastras adosadas a los muros y refuerza la moderna bóveda de cañón (que es posterior a la época románica). Otro arco apuntado, en este caso de perfil moldurado y que descansa sobre columnas coronadas por sencillos capiteles, separa la nave de la cabecera. Por otro lado, en el lado septentrional se abre una capilla rectangular cubierta por una bóveda de cañón apuntado de eje perpendicular al de la nave. Sin la ayuda de excavaciones arqueológicas no es posible discriminar si el muro septentrional del templo gótico reaprovechó parcialmente o no el de la primitiva iglesia románica.

Mucho más claro resulta, por el contrario, que el muro meridional de la iglesia sí reutilizó el anterior románico. Dicho muro está construido a base de un sillarejo de piezas solamente desbastadas dispuestas en hiladas horizontales y, sin duda, debe de corresponder a la primera iglesia de Sant Sebastià dels Gorgs, construida en la época de su fundación y que podemos dar por concluida, en los años inmediatamente anteriores al ecuador del siglo XI. En él se abría una puerta con un arco de medio punto, en la actualidad obliterada, que comunicaba la iglesia con la panda septentrional del claustro; así como al menos dos ventanas medio punto abocinadas bien conservadas. El paramento septentrional del interior del templo, está jalonado por seis arcos formeros ciegos y de medio punto, construidos con dovelas perfectamente trabajadas que contrastan con el más tosco aparejo del muro sobre el que apoyan. Sin duda, dichos formeros fueron añadidos al muro meridional durante una segunda fase constructiva (quizás en el entorno del año 1100 o a comienzos del siglo XII) con intención de reforzarlo; ello puede llevar a pensar que el edificio original de la primera mitad del siglo XI estuviera cubierto con madera y que, cuando se juzgó necesario realizar una nueva cubrición pétrea, se decidiera fortalecer los muros laterales que iban a soportarla.

El mencionado muro meridional se extiende considerablemente más hacia occidente que la iglesia propiamente dicha, de manera que no enrasa con la fachada occidental,

Ángel del lado izquierdo del tímpano

Detalle del tímpano

Mocheta

sino que la supera claramente. En su extremo occidental se ha conservado el arranque de otro muro que surgía hacia el lado septentrional y formaba un ángulo de 90 grados con él; debe sin duda tratarse del arranque de la fachada occidental original, anterior a la actual. Ello significa que, en origen, el templo románico de Sant Sebastià dels Gorgs debía de ser considerablemente más largo de lo que lo es hoy, extremo confirmado al ver que la actual fachada occidental interrumpe el desarrollo de los arcos formeros del muro sur del templo. Lo más probable es que el edificio gótico de finales del siglo XIV que lo sustituyó conservara la misma longitud. Por su parte, la fachada actual debe de ser obra de comienzos del siglo XVII, puesto que en ella figura grabada en una inscripción la fecha de 1606. El motivo de su reconstrucción y de la reducción de la longitud de la iglesia hay que buscarlo en el desmoronamiento por aquella época de la parte occidental del templo gótico.

La fachada actual es casi completamente lisa y solo presenta un pequeño óculo en su extremo superior, además de la portada principal de la iglesia, de época románica, reutilizada y cobijada bajo una estructura sobresaliente contemporánea de la fachada de remate triangular. Francesca Español señaló que también en origen la portada románica podría haber estado inscrita en un pequeño cuerpo antepuesto a la fachada primitiva, en este caso de forma rectangular y rematada por una cornisa sostenida por canecillos. Aunque resulta una hipótesis plausible por lo común de este tipo de disposición (como se observa en las portadas de la catedral de Lleida, Agramunt, Covet, etc.), parece imposible de comprobar debido a la total desaparición de la antigua fachada. Ni siquiera podemos afirmar rotundamente que la portada estuviera emplazada en un principio en la primitiva fachada occidental de la iglesia.

Resulta palmario que, en los traslados sufridos por la portada, esta debió de perder parte de sus elementos constitutivos. Probablemente presentaba en un principio en las jambas un par de columnas coronadas por capiteles, que han querido identificarse con dos capiteles románicos reaprovechados en una puerta de época moderna instalada en la cercana masía de Can Cerdà en Ferran, si bien el estilo de aquellos concuerda mal con el de la portada que nos ocupa. Desaparecidos estos elementos, la escultura se concentra en el tímpano, las impostas y las mochetas. Estas últimas presentan, en el lado izquierdo, un águila que se abalanza sobre un león, mordiendo con su pico el lomo del felino; y, en el lado derecho, un atlante que apoya sus brazos sobre sus rodillas flexionadas y cuya cara ha perdido sus rasgos debido a la erosión. El tímpano, por su parte, aparece enmarcado por un gran bocel y por una cenefa decorativa surcada por hojas que nacen de largos tallos entrelazados. Un motivo ornamental muy similar, pero de entrelazos algo simplificados, se extiende igualmente por las impostas laterales. Español considera que el lejano origen de esta decoración vegetal debe buscarse en algunos capiteles de la basílica de Saint-Sernin de Toulouse.

En cuanto al principal motivo iconográfico de la portada, que ocupa la mayor parte del tímpano, muestra un Cristo sedente vestido con una larga túnica de numerosos pliegues y franjas ornamentales en los bordes, que bendice con la diestra y sostiene el libro sobre su rodilla con la mano izquierda. La figura sagrada está inscrita en el interior de una mandorla, que presenta una inusual forma y está sostenida con ambas manos por dos ángeles de alas desplegadas situados en los extremos del espacio del tímpano. La *Maiestas Domini* dentro de una mandorla flanqueada por ángeles es un tema relativamente habitual en la iconografía cristiana, también en el románico catalán, tanto en pintura mural como en pintura sobre tabla.

Restos de arcos formeros en el muro meridional

Capitel de una de las ventanas del campanario

Tampoco es infrecuente en escultura monumental, donde pueden señalarse los ejemplos de los dinteles de Sant Andreu de Sureda y Sant Genís les Fonts, además de los tímpanos de las portadas de Covet, Pelagalls o Montañana (Aragón). En estos últimos casos las analogías con Sant Sebastià dels Gorgs se potencian en razón del análogo emplazamiento.

Adosada al flanco meridional de la cabecera de la iglesia (con la que comunica) se yergue la maciza torre campanario de planta cuadrada. Su parte inferior se cubre con una bóveda de medio cañón y aloja dos arcosolios funerarios. Su muro oriental no es el original, y fue seguramente transformado en el mismo proceso de reformas acometido en el siglo XIV que se dejó sentir en la iglesia. Su cara septentrional, por otro lado, es difícilmente visible debido a su yuxtaposición a la cabecera del templo, por lo que los frentes que pueden apreciarse mejor son el occidental y el meridional. La mitad superior del primero está dividida en dos por una lesena que separa también dos ventanas geminadas. En su extremo más elevado se abren otras dos ventanas de factura moderna. La cara meridional, por su parte, presentaba en origen el mismo esquema de dos ventanas geminadas separadas por una lesena, pero la del lado derecho fue obliterada en un momento indeterminado. Por el contrario, ha conservado cuatro grandes arcos ciegos que decoran su mitad inferior y que, con toda probabilidad, existieron también en un principio en el frente occidental de la torre, antes de desaparecer debido a una reforma sufrida por esta parte del campanario. Las tres ventanas geminadas originales que se han conservado muestran chaparras columnas coronadas por capiteles rematados por cimacios lisos en forma de zapata. Los capiteles, datables hacia la segunda mitad del siglo XI, han sido calificados por F. Español como versiones simplificadas de los capiteles califales andalusíes, que son a su vez eco del modelo corintio romano. Presentan dos filas de hojas de acanto muy geometrizadas y algunas de sus caras muestran florones centrales. Las tres piezas guardan una clara relación con el capitel septentrional de la galería occidental del claustro.

El claustro

Al margen de la iglesia y el campanario, el interés del monasterio de Sant Sebastià dels Gorgs se centra en su claustro. Como ya se ha comentado, este se adosa al flanco meridional del templo y, como espacio multifuncional que era, debió de servir como lugar cementerial, procesional y de desarrollo de actividades manuales y espirituales. A su alrededor se dispusieron las dependencias monásticas pero, desgraciadamente, no se ha conservado ningún resto de las mismas. De todos modos, estas debieron de concentrarse en las pandas meridional y occidental, ya que parece claro que nunca las hubo en el lado oriental. En la actualidad, el recinto claustral se conserva en estado fragmentario, dado que algunas construcciones de época moderna invadieron su espacio eliminando por completo su ala meridional y destruyendo parcialmente la oriental y la occidental.

La única panda claustral que se conserva completa es la septentrional, adyacente a la iglesia. Esta está formada por machones en los ángulos y otro central cuadrangular, más dos columnas, situadas cada una de ellas entre el machón central y uno de los angulares. Se forman así cuatro arcadas de medio punto, y toda la estructura se apoya en un podio,

Torre-campanario y claustro

Vista general del claustro

elemento que está ausente en las otras dos pandas claustrales supervivientes. Ambas están delimitadas por su extremo septentrional por los citados machones angulares noroeste y noreste, mientras que su límite meridional ha desaparecido por las reformas sufridas en el conjunto. La occidental ha conservado tres arquerías, que apoyan en un machón intermedio rectangular y en dos columnas. La oriental, por su parte, presenta también tres arcadas, de las cuales las dos emplazadas más hacia el Norte apoyan en el machón angular, en una columna y en otro machón central, mientras que la última hacia el Sur reposa en el mencionado pilar central y directamente sobre el muro de unos edificios de factura moderna que fueron añadidos en el lado meridional del claustro, invadiendo su perímetro. Esta galería oriental presenta la particularidad de que tanto su machón central como el angular poseen columnas adosadas.

De lo expuesto hasta el momento puede deducirse que la estructura original del claustro habría estado originalmente formada por cuatro galerías con arquerías sostenidas por machones angulares y centrales, más columnas dispuestas entre ellos. En cuanto a la cubrición del espacio, lo más probable es que se realizara mediante vigas de madera. El recinto claustral no era simétrico, ya que existen indicios en la galería occidental de una extensión mayor que la que presenta la septentrional. El proceso de construcción del espacio claustral de Sant Sebastià dels Gorgs, lejos de ser algo unitario, presenta una considerable complejidad y una amplia horquilla cronológica. Parece fuera de toda duda que la primera panda en ser construida fue la septentrional, es decir, la adyacente al templo. Cuestión que no tiene de particular, ya que se trata de algo absolutamente generalizado. Lo que sí resulta más atípico es el hecho de que nunca se dispusieran dependencias monásticas en la panda oriental, que es la que acoge en la mayoría de los cenobios románicos la sala capitular y otras estancias principales. Si en Sant Sebastià el capítulo nunca estuvo al Este, cabe suponerlo bien en el lado occidental o bien en el meridional. En cualquier caso, nada de él ni del resto de dependencias comunitarias ha sobrevivido en la actualidad.

La panda norte o del *mandatum* debió de edificarse en el siglo XI, poco después de finalizarse la primitiva iglesia, en cuyo muro meridional apoyaba y que podemos dar por concluida hacia mediados de esa undécima centuria. J. A. Adell ha señalado la posibilidad de que la mencionada galería septentrional no fuera en realidad concebida como parte de un conjunto claustral, sino como un pórtico adosado al templo. Se trata de las mismas dudas que han planteado las estructuras adosadas a los muros laterales de las iglesias del priorato de Santa Maria de Serrabona y del monasterio leonés de San Isidoro. No obstante, esta hipótesis cuenta con varios factores en contra. Por un lado, al contrario de lo que sucede en los reinos peninsulares occidentales y, de forma particular, en Castilla, los pórticos laterales no fueron un elemento de gran difusión en Cataluña, donde la nómina de ejemplos es muy reducida. Además, los ejemplos catalanes de este tipo de estructuras que han sobrevivido presentan arquerías con capiteles esculpidos (como podemos ver en Sant Sebastià dels Gorgs) en un solo ejemplo: el ya citado de Serrabona, sobre cuya verdadera funcionalidad como pórtico planean numerosas dudas. Por último, y más importante, la galería occidental del claustro de Sant Sebastià debió de ser construida poco después de levantarse la septentrional; con lo que, si no medió un gran lapso de tiempo entre ambas, la posibilidad de

que lo que se planeara construir allí no fuera un claustro, sino un simple pórtico, pierde mucha credibilidad.

La panda occidental debió edificarse hacia fines del siglo XI. Su construcción no pudo ser inmediata a la septentrional, ya que la ausencia de podio y sus proporciones, ligeramente más reducidas, invitan a pensar en un pequeño cambio de proyecto o en artífices diferentes. De todos modos, el hecho de que el claustro de Sant Sebastià fuera en parte construido con materiales reaprovechados, como se verá más adelante, obliga a relativizar esos cambios de proporción. Lo que, por el contrario, sí parece fuera de toda duda, en función tanto de la escultura como de los cambios en el sistema de soportes (que ahora adosan columnas a los machones), es que la panda oriental fue la última en construirse, y que fue de hecho alzada aproximadamente un siglo después que las otras dos galerías supervivientes. Respecto a la meridional, al haber desaparecido por completo, nada podemos asegurar.

Solo se han conservado ocho capiteles del claustro, distribuidos de la siguiente manera: dos en el ala septentrional; otros dos en la occidental; y cuatro más en la oriental. El que corona la columna occidental de la panda septentrional presenta una cesta de perfil troncopiramidal invertido, surcada por una decoración de entrelazos derivados en palmetas invertidas talladas a bisel, que resulta muy común durante todo el período románico. La historiografía ha relacionado de antiguo esta pieza con capiteles presentes en numerosos lugares del Macizo Central francés, como Conques, Le Puy-en-Velay o Aurillac, así como con algunos de los capiteles de la iglesia abacial de Sant Pere de Rodes. Todo ello nos proporciona una cronología en torno a mediados del siglo XI o pocos años después, en sintonía por lo tanto con la construcción de esta panda. Este capitel va coronado por un cimacio en forma de zapata, ornado con relieves labrados a bisel que conforman una cenefa de tallos ondulantes de los que surgen hojas. Otro cimacio muy similar a este, con la misma forma y una talla de bisel similar, se dispone sobre el segundo capitel de esta galería septentrional, si bien en este caso lo que aparece representado son palmetas.

Este segundo capitel se conserva en un estado deplorable, aunque aún son visibles los rostros humanos que se disponen en sus esquinas; resulta indudable que no puede corresponder al siglo XI, y su factura apunta más bien a inicios del siglo XIII. En vista de ello, ciertas apreciaciones se antojan necesarias. El claustro de Sant Sebastià dels Gorgs ha debido ser objeto de numerosas refecciones y restauraciones, la última de las cuales, poco afortunada, tuvo lugar entre 1971 y 1973. Sin duda, en el curso de alguna de estas intervenciones ciertas piezas del conjunto fueron trasladadas desde su emplazamiento original, y eso es lo que debió ocurrir con este segundo capitel del ala septentrional. Por otro lado, resulta extraordinaria la forma de zapata en los dos cimacios que, como el primer capitel, deben ser fechados poco después de mediados del siglo XI, ya que no existen paralelos catalanes. Sí que existen capiteles en forma de zapata en las ventanas geminadas de numerosos campanarios del siglo XI (catedral de Girona, Sant Ponç de Corbera, Sant Miquel de Cuixà, etc.), así como en algún claustro románico (Santa Maria de Manlleu), pero no cimacios en combinación con capiteles. En cuanto a la ornamentación vegetal de esos cimacios, se encuentran muestras similares en otras piezas de Sant Pere de Rodes, en los estucos de Sant Serni de Tavèrnoles o en los dinteles de Sant Andreu de Sureda y Sant Genís de Fontanes.

La panda occidental del claustro de Sant Sebastià es la mejor muestra de la reutilización de materiales que se dio en él. Se nota, por ejemplo, en la mala adecuación de los capiteles a las columnas. En la mencionada panda fue reutilizado un capitel marmóreo que Español calificó de visigótico o hispanorromano, probable obra por lo tanto de los siglos V o VI, que presenta numerosas analogías con el capitel de mármol que conserva el Museu Monogràfic de Olèrdola, así como con un capitel encontrado en la sacristía de Sant Cugat del Vallès y conservado actualmente en la sede barcelonesa del Museu d´Arqueologia de Catalunya (nº inv. 30785), y con el capitel que decora la jamba derecha de la portada de Sant Pau del Camp. En cuanto al segundo de sus capiteles –el emplazado sobre la columna septentrional–, presenta en su parte inferior una serie de hojas de acanto muy estilizadas y geométricas y una especie de florones cuadrados, mientras que en su extremo superior pueden verse los muñones de unos caulículos. Se trata de una pieza que guarda relación con los tres capiteles del campanario y con un cuarto, tan erosionado que ha perdido casi todo su relieve, de localización original desconocida. Su cronología, como en el caso de las piezas de la torre-campanario, puede encuadrarse en la segunda mitad del siglo XI, en un momento no muy alejado de aquel en el que se labraron el capitel y los dos cimacios de la panda septentrional, sirviendo para corroborar que entre las construcción de ambas pandas probablemente no transcurrió demasiado tiempo.

Por lo que respecto a los cuatro capiteles de la panda oriental, uno tiene por emplazamiento la columna adosada al lado meridional del machón de la esquina noreste, otro la única columna superviviente, y los dos restantes sendas columnas adosadas al machón central. La cesta del primero de ellos, labrada solo por tres caras (ya que se adosa al machón), tiene un doble relieve en zigzag y un florón cuadrado en el dado de su cara frontal. La del segundo, labrada por los cuatro frentes, muestra en cada cara dos grifos afrontados que comparten una sola cabeza bajo las esquinas de la pieza, siguiendo una composición del todo habitual que ha querido relacionarse, no obstante, con un ejemplo muy concreto: el capitel del lado derecho de la masía de Can Cerdà de Ferran; relación poco convincente a la luz de las divergencias estilísticas entre ambas obras. El tercero de los capiteles de esta panda está nuevamente labrado por solo tres de sus laterales, y acoge a dos figuras humanas de rostros barbados que son atacados y devorados por un par de figuras monstruosas que se abalanzan sobre ellos. Otra bestia monstruosa está tallada entre las anteriores. Nuevamente, se trata de un tema de am-

Capitel occidental de la galería norte del claustro

Columna oriental de la galería norte del claustro

Capitel con grifos afrontados de la panda este del claustro

Capitel sur de la panda occidental del claustro

plia difusión en la plástica románica. Finalmente, el último de los capiteles de esta galería concentra su decoración geométrica de puntas de diamante en su zona superior, siguiendo una composición que tiene paralelismos en alguno de los capiteles del claustro barcelonés de Sant Pau del Camp.

Estos cuatro capiteles van coronados por sendos cimacios, todos lisos excepto el del segundo de ellos, con su superficie decorada por un ajedrezado. Además, al contrario de lo que sucede en las otras dos galerías, todos ellos tienen collarino y fueron ideados para ser instalados sobre las columnas que coronan; o lo que es lo mismo, en esta panda oriental no se dio la misma reutilización de materiales que en las otras dos. Puede ser relacionado con ellos un quinto capitel, conservado en la actualidad en la iglesia, tallado por todas sus caras y que presenta unos nervios vegetales en la parte intermedia de su cesta y volutas en sus esquinas; al estar labrado por los cuatro lados, podría quizás haber coronado la desaparecida columna intermedia de la mitad meridional de esta panda oriental. Español ha relacionado estas piezas, así como la portada, con la corriente de escultura catalana de la

Detalle de uno de los capiteles de la panda este del claustro

segunda mitad del siglo XII que bebe directamente de modelos tolosanos, sin la intermediación de las formas rosellonesas, en la misma línea que la portada de Covet o los claustros de la catedral de La Seu d'Urgell y los monasterios de Sant Serni de Tavèrnoles y Sant Pau del Camp.

El interés del claustro de Sant Sebastià dels Gorgs radica, más que en la calidad de su escultura, que está muy lejos de ser extraordinaria, en el interés de su proceso constructivo. En el estado actual de nuestros conocimientos, parece ser que en la Península Ibérica del siglo x no existían todavía claustros tal y como hoy los entendemos. Lo que debieron existir fueron pabellones aislados construidos en el perímetro cercado de los atrios que acogían las dependencias monásticas. En ocasiones, esos pabellones y la iglesia monástica acabaron conformando una especie de patios no totalmente cerrados que posteriormente, ya en el siglo XI, acabaron transformándose en recintos claustrales entendidos como cuatro galerías porticadas. Ese proceso se dio en Cataluña en los monasterios de Sant Llorenç prop Bagà, Sant Pere de Rodes y, posiblemente también, en Sant Benet de Bages. En Sant Llorenç de Sous pasó algo similar pero en una fecha muy posterior, ya que su claustro no se materializó hasta bien entrado el siglo XIII. El primer proyecto catalán de claustro concebido como tal desde inicio parece ser el de Sant Cugat del Vallès, que cabe datar en torno al año 1000 y que presentaba en un principio pabellones exentos que fueron rápidamente unidos entre sí. De todos modos, las galerías del claustro de Sant Cugat del Vallès de inicios del siglo XI no contaban con arquerías sostenidas por columnas coronadas por capiteles. De hecho, la mayor parte de los claustros del siglo XI presentan, por el contrario, grandes arcadas que arrancan prácticamente del nivel de pavimento y apoyan sobre pilares de sección prismática, como podemos ver en Sant Pere de Rodes, Sant Martí del Canigó y Sant Pere de la Portella.

No obstante, algunos ejemplos de la segunda mitad del siglo XI contaron con arquerías de medio punto sostenidas por columnas, es decir, con el sistema claustral que se convertirá en habitual e imperará durante la centuria siguiente. Lo encontramos, por ejemplo, en el recientemente reconstruido claustro de Sant Pere de Casserres y también, como hemos visto, en Sant Sebastià dels Gorgs. Contados ejemplos que tienen un interés excepcional en tanto en cuanto demuestran la progresiva asunción de este modelo para las galerías claustrales con anterioridad a los inicios del siglo XII. De todos modos el conjunto claustral de Sant Sebastià dels Gorgs no llegó a materializarse por completo en la segunda mitad del siglo XI, dado que la panda oriental no fue añadida hasta fines del XII. Por lo tanto, en la undécima centuria solo se construyeron dos o tres pandas del mismo, ya que la desaparición de la meridional hace imposible saber en qué momento fue construida. Algo similar ocurrió en otros monasterios que no llegaron a cerrar sus claustros hasta mucho después de haberse comenzado, como Sant Quirze de Colera o Santa Maria de Ripoll, entre otros.

Texto y fotos: PAV - Planos: JMBP

Bibliografía

ABELLA VILLAR, P., 2009, pp. 86, 93; ADELL I GISBERT, J. A. y RIU-BARRERA, E., 2000, pp. 184-185; BARRAL I ALTET, X., 1981, pp. 114, 120; BARRAL I ALTET, X., 1997a, pp. 103, 108, 121, 123, 153; BIOSCA I FRONTERA, E., VINYOLES I VIDAL, T. y XORTÓ, X., 2001, pp. 158-161; BOLÒS I MASCLANS, J., 2000, p. 86; BONNASSIE, P., 1975-1976, I, p. 48; BOTO VARELA, G., 2003a, p. 339; BOTO VARELA, G., 2003b, pp. 318-319; BOUSQUET, J., 1976, p. 27; CATALUNA ROMÀNICA, 1984-1998, XIX, p. 79-93, 159; CLARAMUNT, J., MASSANA, M. y VALLS, J., 1996, p. 47; CRUAÑES I OLIVER, E., 1980, p. 17; DALMASES I BALAÑÀ, N. de y JOSÉ I PITARCH, A., 1985, p. 158; DALMASES I BALAÑÀ, N. de y JOSÉ I PITARCH, A., 1986, pp. 48-49, 68, 77, 81, 121-122, 205-206, 238-240; ESPAÑOL BERTRÁN, F., 1992, pp. 85-93; ESPAÑOL BERTRÁN, F., 1996a, pp. 65-68; ESPAÑOL BERTRÁN, F., 1997, p. 180; ESPAÑOL BERTRÁN, F., 2001, pp. 23, 63; ESPAÑOL BERTRÁN, F., 2003a, pp. 271, 274-276; ESPAÑOL BERTRÁN, F., 2003c, p. 280; ESPAÑOL BERTRÁN, F. y YARZA LUACES, J., 2007, p. 84; GUARDIA PONS, M., 1999, pp. 207, 209; JUNYENT I SUBIRÀ, E., 1976a, pp. 239-240; LLORACH I SANTIS, S., 1983, pp. 103-111, 228; LLORACH I SANTIS, S. y COSTA I VIA, M., 1995, pp. 205-207; LLORACH I SANTIS, S. y COSTA I VIA, M., 1999, pp. 31-34; MANCHO SUÁREZ, C., 1999, p. 241; MUÑOZ I LLORET, J. M., 1986, pp. 17-20; PLADEVALL I FONT, A., 1968c, pp. 48-49, 260: PLADEVALL I FONT, A., ADELL I GISBERT, J. A. y ESPAÑOL BERTRÁN, F., 1982; PUIG I CADAFALCH, J., FALGUERA, A. de y GODAY, J., 1909-1918 (1983); RIUS SERRA, J., 1945-1947; TRENS I RIBAS, M., 1921; YARZA LUACES, J., 1987, p. 186; YARZA LUACES, J., 2003, p. 50.

Capilla de Santa Maria de la Llinda (antes Santa Margarida)

La minúscula capilla de Santa Maria de la Llinda se halla actualmente adosada a la masía de Llinda, propiedad privada existente en las proximidades de Sant Sebastià dels Gorgs. Desde esta población, viniendo de Sant Cugat Sesgarrigues, debe tomarse la primera calle a la izquierda, que acaba en una pista de tierra en buen estado; al cabo de algo menos de 1 km se llega a la masía. Las primeras referencias documentales sobre esta construcción datan del siglo X. La capilla aparece mencionada por primera vez en una donación del año 979; uno de los alodios que formaban parte de aquella donación afrontaba con ella, que por aquel entonces estaba dedicada a Santa Margarida. Esta advocación siguió vigente después de la Edad Media, cambiándose por la actual de Santa María en un momento desconocido. Parece ser que en el año 1024 se estaban realizando obras en el edificio, según se infiere de un documento del cercano monasterio benedictino de Sant Sebastià dels Gorgs fechado aquel año. Por otro lado, en el ocaso de la Edad Media la capilla debía de encontrarse en mal estado, como se colige de una visita pastoral efectuada al lugar en 1508 en la que se deja constancia de la necesidad de reparar el tejado y las puertas y dotarla de campanas.

La actual capilla no es sino un resto de un edificio religioso mucho mayor, en la actualidad desaparecido prácticamente por completo. Se trata, en concreto, de su ábside lateral meridional y su nave correspondiente o su brazo meridional del transepto, según se mire. Es posible que en un principio careciera de acceso desde el exterior, pudiendo acceder solamente desde la desaparecida nave central del templo. Por el contrario, hoy existe una puerta de factura moderna abierta en su muro meridional. El espacio está dividido en dos tramos: el occidental aparece cubierto por una bóveda de cuarto de cañón y se separa del oriental, más amplio, por un arco de medio punto; el citado tramo oriental, por su parte, está cubierto por una bóveda de medio cañón de mayor altura. En origen, daba paso al hemiciclo absidal a través de un arco triunfal de medio punto; no obstante, en la actualidad el testero es recto debido a una modificación llevada a cabo en la estructura original. En el muro meridional se abre una ventana de medio punto abocinada, mientras que en el occidental hay otras dos saeteras abocinadas de medio punto. Todos los muros interiores de la capilla aparecen enlucidos, de manera que resulta imposible apreciar sus aparejos. Al exterior, tanto el ábside como la zona visible del muro meridional –parcialmente recubierto por un enlucido– están construidos con un sillarejo de piezas bien desbastadas, de tamaño y disposición regulares. El muro lateral carece de decoración, aunque la cuenca absidal está surcada por lesenas entre las que se disponen grupos de pares arquitos ciegos rematados en sus enjutas por ménsulas lisas.

Del ábside central del antiguo edificio solo se ha mantenido en pie el arranque del muro meridional, en el punto en el que se unía con el conservado ábside meridional. Aun así, es suficiente para saber con seguridad que presentaba una planta semicircular y que tanto su anchura como su profundidad

Cabecera

Vista general de la fachada meridional

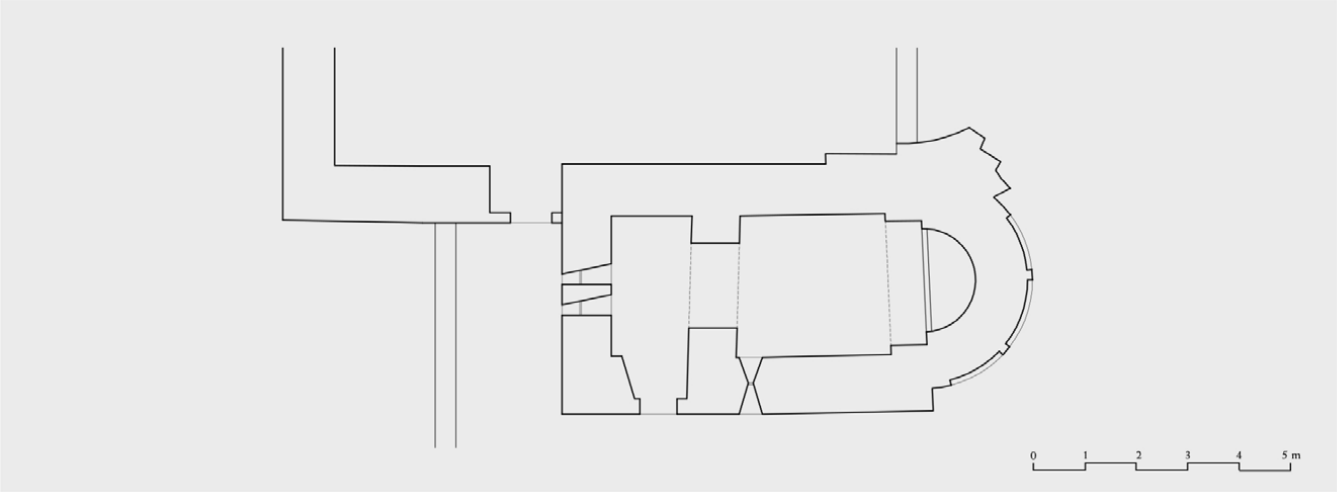

Planta

Alzado este

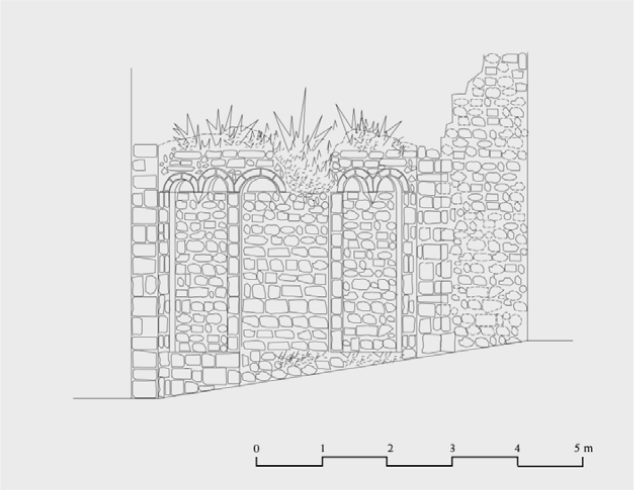

eran notablemente mayores que en el conservado ábside sur. La nave central, por otro lado, tenía una puerta de entrada en su muro meridional, en el punto de contacto de este con el muro occidental de lo que hoy en día es la capilla de Santa Maria de la Llinda. Por lo demás, no ha llegado a nuestros días ningún otro elemento del templo original. A pesar de ello, es lógico pensar que, si contaba con un ábside central y otro meridional de menor tamaño, otro ábside más –de las mismas medidas que este último– debería disponerse hacia el lado septentrional. Tendríamos así, dependiendo de cómo se plantee la cuestión, una iglesia de tres naves en la que las laterales tendrían una longitud mucho menor que la central; o bien una iglesia de una única nave que contaría con dos brazos de transepto muy desarrollados. Al restituir la posible planta de la desaparecida iglesia vemos que la capilla conservada es más larga de lo que es habitual para el brazo de un transepto (contando incluso con dos tramos separados por un arco de medio punto), pero no lo suficientemente larga como para considerarla una nave lateral pues no alcanza el nivel de la fachada occidental.

En Cataluña, encontramos transeptos románicos con los brazos particularmente desarrollados en Sant Miquel de Cruïlles, Sant Quirze de Colera o Sant Miquel de Fluvià, pero todos estos templos cuentan con tres naves de la misma longitud. Por otro lado, hay casos de iglesias de una sola nave y transepto, con lo que se generan tres ábsides en batería, en Sant Martí Sescorts, Sant Ponç de Corbera, Sant Jaume de Frontanyà o Santa Eugènia de Berga, entre otros muchos ejemplos; pero en ninguno de ellos los brazos del transepto cuentan con dos tramos ni alcanzan la considerable longitud que podemos apreciar en Llinda. Por todo ello, quizás el edificio románico catalán que presenta una planta más similar a como debió de ser la primitiva de Santa Margarida de Llinda (hoy, Santa Maria) sea la iglesia del monasterio de Santa Cecília de Montserrat, que cuenta también con dos naves laterales que sobrepasan el tamaño lógico para un transepto pero no alcanzan la misma longitud hacia occidente que la nave central. Sea como fuere, no debe perderse de vista que desconocemos la longitud original de la nave central de Santa Maria de la Llinda, e incluso si llegó a contar algún día en su lado septentrional con una estructura simétrica a la conservada en el meridional, con lo que las conclusiones del análisis de este templo no pueden pasar, a falta de una excavación arqueológica, de la categoría de hipótesis.

Texto y fotos: PAV - Plano: MRRT

Bibliografía

Catalunya Romànica, 1984-1998, XIX, pp. 94-94; Cruañes i Oliver, E., 1980, p. 16; Llorach i Santis, S., 1983, p. 112; Muñoz i Lloret, J. M., 1986, p. 21; Rius Serra, J., 1945-1947, I, doc. 134, III, doc. 989.

Torre de l'Arboçar de Baix

La torre de l´Arboçar de Baix se encuentra en el minúsculo núcleo de población homónimo, dominando los extensos viñedos que se asientan a sus pies. La mejor manera de llegar es por la carretera BV-2416, que parte del km 3 de la BV-2415. L´Arboçar de Baix se encuentra aproximadamente a medio camino entre las localidades de Les Cabòries y Sant Miquel d´Olèrdola.

El topónimo aparece por vez primera en algún momento indeterminado del siglo XI, hacia mediados de la centuria (concretamente entre 1035 y 1056), haciendo referencia a una heredad que el conde barcelonés Ramón Berenguer I cedió a Ferriol y Bonadona. Las alusiones directas a la torre son inexistentes, y la documentación sobre el lugar es muy parca para los siglos siguientes. La torre, restaurada recientemente, aparece en la actualidad inserta en una masía, lo que impide saber si en origen se trataba de una torre exenta o el torreón de un complejo fortificado mayor. Es de planta circular, con un diámetro interno de unos 220 cm y una altura que ronda los 13 m. Se corona con una cúpula y, hacia la mitad de su altura, presenta una puerta adintelada de acceso sobre la que se dispone un arco ciego de descarga de medio punto. Una capa de enlucido cubre parte de la superficie del edificio e impide apreciar la totalidad de su aparejo. Por lo que puede observarse, este está compuesto por elementos pétreos de distintos tamaños, solo desbastados y dispuestos de forma irregular, formando en algunos puntos un tosco *opus spicatum*. Su datación parece corresponder a los inicios del siglo XI, un período en el que, como es bien sabido, el Penedès conoció una fuerte militarización debido a su condición de tierra de frontera. En cuanto a su función, quizás deba ponerse en relación con la cercana ciudad de Olèrdola –que tanta importancia tuvo en esa undécima centuria como lugar de residencia del poderoso noble Mir Geribert–, en calidad de fortificación de vigilancia y defensa de los accesos a la ciudad.

Texto y foto: PAV

Bibliografía

Biosca i Frontera, E., Vinyoles i Vidal, T. y Xortó, X., 2001, pp. 29, 32; Catalunya Romànica, 1984-1998, XIX, p. 94.

Vista general de la torre junto a la masía

INFORMACIÓ D'ALCALDIA

NOVA ORDENANÇA MUNICIPAL

Ajuntament
d'Avinyonet del Penedès

Avinyó Nou
Plaça de la Vila, 1
08793 Avinyonet del Penedès

Tel. 93 897 00 00
Fax 93 897 06 67

avinyonet@diba.cat
www.avinyonet.org

RESUM DE LA NOVA ORDENANÇA MUNICIPAL REGULADORA DE LES MESURES APLICABLES A L'ABASTAMENT I ALS USOS DE L'AIGUA POTABLE EN SITUACIÓ EXCEPCIONAL DE SEQUERA.

Ajuntament
d'Avinyonet del Penedès

Avinyó Nou
Plaça de la Vila, 1
08793 Avinyonet del Penedès

Tel. 93 897 00 00
Fax 93 897 06 67

avinyonet@diba.cat
www.avinyonet.org

Avinyonet del Penedès a 1 de febrer del 2024

La Generalitat de Catalunya i l'ACA, estan regulant l'ús de l'aigua a Catalunya a través dels ajuntaments com l'administració més propera a la gent.

Degut a aquesta situació climàtica complicada, tots els ajuntaments del país han redactat ordenances locals de control de l'aigua.

Amb motiu de l'estat d'emergència/excepcionalitat en el subministrament d'aigua potable, el nostre municipi és pioner amb l'optimització i rendiment dels més de 60 km de canonades que tenim i que portant aigua a tots els nuclis, però encara tenim fugues, rebentons, etc... que fa que perdem aigua en els llargs trams de canonades i que millorarem!

El nostre municipi d´Avinyonet del Penedès consumim 180.000.000 litres d'aigua a l'any. Tenim més de 65 km de canonades que porten l'aigua a tot el municipi amb un aprofitament de la xarxa de distribució del 72-75%.

Aquí teniu un resum mensual del la dotació d'aigua per Litres/habitant/dia el nostre municipi durant els últims mesos (el consum industrial no està inclòs en aquesta gràfica),

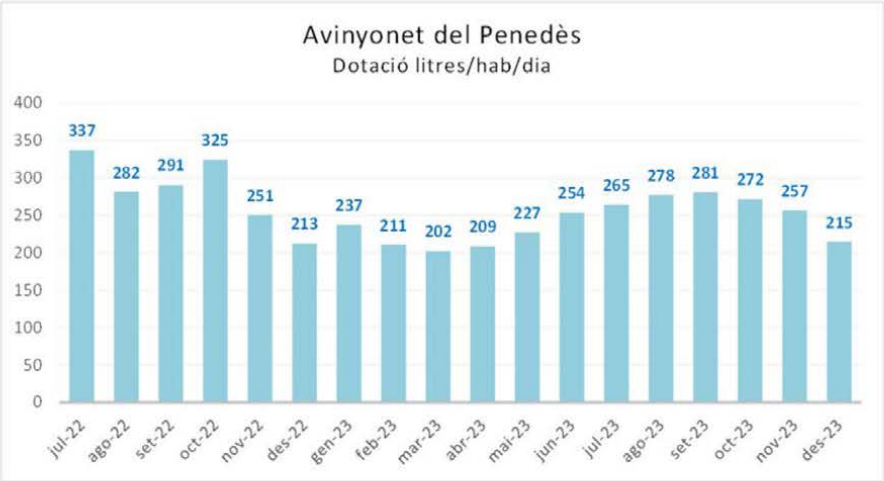

Ajuntament
d'Avinyonet del Penedès

Avinyó Nou
Plaça de la Vila, 1
08793 Avinyonet del Penedès

Tel. 93 897 00 00
Fax 93 897 06 67

avinyonet@diba.cat
www.avinyonet.org

Com podeu veure en el gràfic, hem fet molt bona feina els ultims mesos, però hem de continuar millorant l´aprofitament de l´aigua per poder estar dins dels límits establerts de consum per dia i habitant.

***El limit establert de dotació a partir del 1 de febrer del 2024 és de 200 litres/habitant/dia.**

El control responsable de l'aigua el nostre municipi i en aquesta situació climàtica que estem vivint complicada, la intentarem millorar per dues bandes;

1.- MUNICIPAL.

a) Hem aprovat una inversió de 408.978€ (directes i fons de reposició) en millores de les xarxes de distribució (canonades) d'aigua i que ens permetin continuar eliminat les pèrdues d'aigua en aquestes xarxes de distribució i incrementar-ne l'eficiència i el rendiment.

b) Substituirem diversos trams, els més llargs seran i de major antiguitat;

a) Carrers Montjuïc i Sant Salvador a Les Gunyoles.
b) Tram de la xarxa d'aigua entre el dipòsit de la Serra i el pou de l'Arboçar (400m finals).
c) Carrer de les Roques (Arboçar)
d) Crta Olesa/Cruïlla les Gunyoles Avinyó Nou.

c) Hem posat en marxa el nou dipòsit d'aigua a la serra de les Gunyoles amb una capacitat de 1.250.000 litres d'aigua, i hem tancat un contracte amb CASSA que garanteix el subministrament d'aigua potable durant els propers 10 anys el nostre municipi en condicions normals.

d) Estem treballant per recuperar l'aigua del pou de l'Arboçar eliminant l'excés de nitrats.

Ajuntament
d'Avinyonet del Penedès

Avinyó Nou
Plaça de la Vila, 1
08793 Avinyonet del Penedès

Tel. 93 897 00 00
Fax 93 897 06 67

avinyonet@diba.cat
www.avinyonet.org

2.- CONSUM PER HABITANT.
La Generalitat de Catalunya i l'ACA, estan regulant l'ús de l'aigua a Catalunya a través dels ajuntaments com l'administració més propera a la gent. Degut a aquesta situació climàtica complicada, els ajuntaments del país han redactat ordenances locals de control de l'aigua per evitar que els consum excedeixen els límits marcats.

Aquesta ordenança té per objecte la regulació dels usos de l'aigua en l'àmbit municipal, per tal de garantir el servei públic d'abastament i distribució d'aigua potable de competència municipal i fomentar l'estalvi en el consum d'aigua en situació de sequera, i s'aplica durant els períodes de sequera declarats per l'Agència Catalana de l'Aigua.

Article 4.
Mesures extraordinàries aplicables en situació de sequera.

1. En aplicació de les mesures extraordinàries en situació de sequera establertes al Pla especial d'actuació en situació d'alerta i eventual sequera i la resta de mesures d'obligat compliment que pugui dictar l'Administració competent en matèria d'aigües, l'Alcaldia/òrgan competent pot adoptar, en els períodes declarats en situació de sequera, les mesures adreçades a assegurar l'estalvi d'aigua i l'ús racional de recurs que es considerin oportunes, a fi de donar compliment al previst en l'esmentat Pla especial per a cadascun dels escenaris de sequera (alerta, excepcionalitat i emergència). Les limitacions per a l'ús de l'aigua per abastament de població s'apliquen a tots els orígens de l'aigua.

2. D'acord amb l'anterior, aqui teniu les 3 fases d´emergencia previstes. A dia d´avui aplica la EMERGENCIA I.

Ajuntament
d'Avinyonet del Penedès

Avinyó Nou
Plaça de la Vila, 1
08793 Avinyonet del Penedès

Tel. 93 897 00 00
Fax 93 897 06 67

avinyonet@diba.cat
www.avinyonet.org

EMERGÈNCIA 1
per sequera
restriccions d'aigua en els usos urbans per a municipis en estat d'emergència 1 dels sistemes Ter-Llobregat i Darnius-Boadella*

VOLUM MÀXIM D'AIGUA PER HABITANT I DIA
Els volums totals d'aigua que entrin al dipòsit municipal per a l'abastament de la població no poden superar els 200 litres per habitant i dia (incloent activitats econòmiques i comercials).

NETEJA DE VEHICLES
· Es prohibeix la neteja de qualsevol tipus de vehicle excepte que la neteja es realitzi en establiments comercials de neteja de vehicles amb recirculació d'aigua.

NETEJA DE CARRERS I MOBILIARI URBÀ
· Es prohibeix la neteja amb aigua potable de carrers, clavegueram, paviments, façanes i similars, ja siguin públics o particulars excepte si la neteja és resultat d'un accident o d'un incendi, o bé existeix un risc sanitari o un risc a la seguretat viària. En aquestes circumstàncies, la neteja es farà amb el mínim d'aigua indispensable. Es pot utilitzar aigua regenerada o aigua freàtica (1).
· Es permet la neteja d'aparadors i finestres amb galleda i esponja.

REG DE ZONES VERDES I JARDINS, PÚBLICS I PRIVATS
Queda prohibit l'ús d'aigua per al reg de jardins i zones verdes, tant de caràcter públic com privat, excepte:
· Per la supervivència d'arbrat i jardins botànics públics si es fa amb aigües regenerades o amb aigües freàtiques (1).
· El reg s'ha de fer en hores de baixa insolació, utilitzant la mínima quantitat d'aigua indispensable. S'ha d'indicar de manera visible l'origen de l'aigua utilitzada, no potable.

REG ESPORTIU
· El reg de camps esportius de gespa (o altres superfícies que requereixen reg) per a la pràctica només de l'esport federat, es podrà dur a terme amb aigua regenerada o freàtica (1).
· S'han d'aplicar les mesures d'estalvi addicionals equivalents al volum d'aigua emprat en el reg, incloent si cal el tancament de dutxes.
· El reg s'ha de fer en hores de baixa insolació, utilitzant la mínima quantitat d'aigua indispensable. S'ha d'indicar de manera visible l'origen de l'aigua utilitzada, no potable.

PISCINES PÚBLIQUES, PRIVADES, COMUNITÀRIES (inclou les d'establiments turístics):
Està prohibit l'ompliment total o parcial de tot tipus de piscines. Només està permès el reompliment parcial, utilitzant aigua en les quantitats indispensables per garantir-ne la qualitat sanitària i que disposin de sistemes de recirculació d'aigua, de:
· **Piscines cobertes** inscrites al cens d'equipaments esportius de la Generalitat de Catalunya, sempre que apliquin mesures d'estalvi equivalents al volum d'aigua utilitzat en el reompliment (tancament de dutxes o altres).
· **Piscines descobertes** que s'utilitzen tot l'any per a la pràctica esportiva federada. Estan obligades a tancar les dutxes per compensar el seu ús.

Està permès l'ompliment i reompliment parcial de:
· **Piscines d'ús terapèutiuc** ubicades en hospitals, residències i centres d'educació especial, i centres de la Xarxa de Serveis Socials d'Atenció Pública, així com també en piscines particulars destinades al bany de persones que disposen d'una avaluació del grau de discapacitat en la qual consta que pateixen alteracions de la conducta.
· **Piscines d'aigua de mar**: es permet el seu ompliment total o parcial sempre que s'omplin i es buidin sense connexió a les xarxes de sanejament (ja que poden malmetre el funcionament de les depuradores).

FONTS ORNAMENTALS
• Es prohibeix l'ompliment total o parcial de fonts ornamentals, llacs artificials i altres elements d'ús estètic de l'aigua excepte els refugis de fauna en perill d'extinció o destinats a la recuperació de les espècies autòctones, que es poden omplir amb la mínima quantitat d'aigua indispensable procedent de la regeneració o del freàtic (1).

DUTXES A LES PLATGES
• Es prohibeix utilitzar les dutxes i instal·lacions per a la neteja dels peus a les platges.

PISTES DE GEL I ALTRES USOS TEMPORALS
• Es prohibeix la realització d'actes lúdics, públics o privats, que comportin que comportin la utilització d'aigua susceptible de ser apta per al consum humà, com ara les pistes de gel temporals o d'ús lúdic, les festes de l'escuma, els jocs d'aigua o similars.

ELIMINACIÓ DE POLS EN L'AIRE
• Es prohibeix la utilització d'aigua per a l'eliminació de pols i matèria en suspensió a l'aire.

Agència Catalana de l'Aigua
Generalitat de Catalunya

** Més informació al Visor de la Sequera*

(1) Es pot utilitzar aigua freàtica sempre i quan es comprovi, mitjançant avaluació hidrogeològica, que no suposa una reducció de la disponibilitat d'aigua per a l'abastament domiciliari.

Ajuntament
d'Avinyonet del Penedès

Avinyó Nou
Plaça de la Vila, 1
08793 Avinyonet del Penedès

Tel. 93 897 00 00
Fax 93 897 06 67

avinyonet@diba.cat
www.avinyonet.org

EMERGÈNCIA 2
per sequera
restriccions d'aigua en els usos urbans per a municipis en estat d'emergència 2 dels sistemes Ter-Llobregat i Darnius-Boadella*

VOLUM MÀXIM D'AIGUA PER HABITANT I DIA
Els volums totals d'aigua que entrin al dipòsit municipal per a l'abastament de la població no poden superar els 180 litres per habitant i dia (incloent activitats econòmiques i comercials).

NETEJA DE VEHICLES
· Es prohibeix la neteja de qualsevol tipus de vehicle excepte que la neteja es realitzi en establiments comercials de neteja de vehicles amb recirculació d'aigua.

NETEJA DE CARRERS I MOBILIARI URBÀ
· Es prohibeix la neteja amb aigua potable de carrers, clavegueram, paviments, façanes i similars, ja siguin públics o particulars excepte si la neteja és resultat d'un accident o d'un incendi, o bé existeix un risc sanitari o un risc a la seguretat viària. En aquestes circumstàncies, la neteja es farà amb el mínim d'aigua indispensable. Es pot utilitzar aigua regenerada o aigua freàtica (1).
· Es permet la neteja d'aparadors i finestres amb galleda i esponja.

REG DE ZONES VERDES I JARDINS, PÚBLICS I PRIVATS
Queda prohibit l'ús d'aigua per al reg de jardins i zones verdes, tant de caràcter públic com privat, excepte:
· Per la supervivència d'arbrat i jardins botànics públics si es fa amb aigües regenerades o amb aigües freàtiques (1).
· El reg s'ha de fer en hores de baixa insolació, utilitzant la mínima quantitat d'aigua indispensable. S'ha d'indicar de manera visible l'origen de l'aigua utilitzada, no potable.

REG ESPORTIU
· El reg de camps esportius de gespa (o altres superfícies que requereixen reg) per a la pràctica només de l'esport federat, es podrà dur a terme amb aigua regenerada o freàtica (1).
· S'han d'aplicar les mesures d'estalvi addicionals equivalents al volum d'aigua emprat en el reg.
· És obligatori el tancament total de les dutxes.
· El reg s'ha de fer en hores de baixa insolació, utilitzant la mínima quantitat d'aigua indispensable. S'ha d'indicar de manera visible l'origen de l'aigua utilitzada, no potable.

PISCINES PÚBLIQUES, PRIVADES, COMUNITÀRIES (inclou les d'establiments turístics):
Està prohibit l'ompliment total o parcial de tot tipus de piscines. Només està permès el reompliment parcial, utilitzant aigua en les quantitats indispensables per garantir-ne la qualitat sanitària i que disposin de sistemes de recirculació d'aigua, de:
· **Piscines cobertes** inscrites al cens d'equipaments esportius de la Generalitat de Catalunya i **piscines descobertes** d'ús durant tot l'any per a la pràctica esportiva federada, sempre que usin l'aigua en les quantitats indispensables per garantir-ne la qualitat sanitària i apliquin mesures d'estalvi equivalents al volum d'aigua emprat en el reompliment. És obligatori el tancament total de les dutxes.

Està permès l'ompliment total o reompliment parcial:
· **Piscines d'ús terapèutic** ubicades en hospitals, residències i centres d'educació especial, i centres de la Xarxa de Serveis Socials d'Atenció Pública, així com també en piscines particulars destinades al bany de persones que disposen d'una avaluació del grau de discapacitat en la qual consta que pateixen alteracions de la conducta.
· **Piscines d'aigua de mar**: que s'omplen i es buiden sense connexió a les xarxes de sanejament (ja que poden malmetre el funcionament de les depuradores).

FONTS ORNAMENTALS
· Es prohibeix l'ompliment total o parcial de fonts ornamentals, llacs artificials i altres elements d'ús estètic de l'aigua excepte els refugis de fauna en perill d'extinció o destinats a la recuperació de les espècies autòctones, que es poden omplir amb la mínima quantitat d'aigua indispensble procedent de la regeneració o del freàtic (1).

DUTXES A LES PLATGES
· Es prohibeix utilitzar les dutxes i instal·lacions per a la neteja dels peus a les platges.

PISTES DE GEL I ALTRES USOS TEMPORALS
· Es prohibeix la realització d'actes lúdics, públics o privats, que comportin que comportin la utilització d'aigua susceptible de ser apta per al consum humà, com ara les pistes de gel temporals o d'ús lúdic, les festes de l'escuma, els jocs d'aigua o similars.

ELIMINACIÓ DE POLS EN L'AIRE
· Es prohibeix la utilització d'aigua per a l'eliminació de pols i matèria en suspensió a l'aire.

Agència Catalana de l'Aigua
Generalitat de Catalunya

** Més informació al Visor de la Sequera*

(1) Es pot utilitzar aigua freàtica sempre i quan es comprovi, mitjançant avaluació hidrogeològica, que no suposa una reducció de la disponibilitat d'aigua per a l'abastament domiciliari.

Ajuntament
d'Avinyonet del Penedès

Avinyó Nou
Plaça de la Vila, 1
08793 Avinyonet del Penedès

Tel. 93 897 00 00
Fax 93 897 06 67

avinyonet@diba.cat
www.avinyonet.org

EMERGÈNCIA 3
per sequera
restriccions d'aigua en els usos urbans per a municipis en estat d'emergència 3 dels sistemes Ter-Llobregat i Darnius-Boadella*

VOLUM MÀXIM D'AIGUA PER HABITANT I DIA
Els volums totals d'aigua que entrin al dipòsit municipal per a l'abastament de la població no poden superar els 160 litres per habitant i dia (incloent activtats econòmiques i comercials).

NETEJA DE VEHICLES
· Es prohibeix la neteja de qualsevol tipus de vehicle excepte que la neteja es realitzi en establiments comercials de neteja de vehicles amb recirculació d'aigua.

NETEJA DE CARRERS I MOBILIARI URBÀ
· Es prohibeix la neteja amb aigua potable de carrers, clavegueram, paviments, façanes i similars, ja siguin públics o particulars excepte si la neteja és resultat d'un accident o d'un incendi, o bé existeix un risc sanitari o un risc a la seguretat viària. En aquestes circumstàncies, la neteja es farà amb el mínim d'aigua indispensable. Es pot utilitzar aigua regenerada o aigua freàtica (1).
· Es permet la neteja d'aparadors i finestres amb galleda i esponja.

REG DE ZONES VERDES I JARDINS, PÚBLICS I PRIVATS
Queda prohibit l'ús d'aigua per al reg de jardins i zones verdes, tant de caràcter públic com privat, excepte:
· Per la supervivència d'arbrat singular o monumental en espais públics sempre que es faci amb aigües regenerades o amb aigües freàtiques (1).
· El reg s'ha de fer en hores de baixa insolació, utilitzant la mínima quantitat d'aigua indispensable. S'ha d'indicar de manera visible l'origen de l'aigua utilitzada, no potable.

REG ESPORTIU
· Resta prohibit independentment de l'origen de l'aigua el reg de camps esportius de gespa (o altres superfícies que requereixen reg).
· Es obligatori el tancament total de les dutxes en instal·lacions esportives.

PISCINES PÚBLIQUES, PRIVADES, COMUNITÀRIES (inclou les d'establiments turístics):
· Està prohibit l'ompliment total o parcial de tot tipus de piscines.
· És obligatori el tancament total de les dutxes de les piscines.

Està permès l'ompliment total o reompliment parcial:
· **Piscines d'ús terapèutiuc** ubicades en hospitals, residències i centres d'educació especial, i centres de la Xarxa de Serveis Socials d'Atenció Pública, així com també en piscines particulars destinades al bany de persones que disposen d'una avaluació del grau de discapacitat en la qual consta que pateixen alteracions de la conducta.
· **Piscines d'aigua de mar**: que s'omplen i es buiden sense connexió a les xarxes de sanejament (ja que poden malmetre el funcionament de les depuradores).

FONTS ORNAMENTALS
· Es prohibeix l'ompliment total o parcial de fonts ornamentals, llacs artificials i altres elements d'ús estètic de l'aigua excepte els refugis de fauna en perill d'extinció o destinats a la recuperació de les espècies autòctones, que es poden omplir amb la mínima quantitat d'aigua indispensable procedent de la regeneració o del freàtic (1).

DUTXES A LES PLATGES
· Es prohibeix utilitzar les dutxes i instal·lacions per a la neteja dels peus a les platges.

PISTES DE GEL I ALTRES USOS TEMPORALS
· Es prohibeix la realització d'actes lúdics, públics o privats, que comportin que comportin la utilització d'aigua susceptible de ser apta per al consum humà, com ara les pistes de gel temporals o d'ús lúdic, les festes de l'escuma, els jocs d'aigua o similars.

ELIMINACIÓ DE POLS EN L'AIRE
· Es prohibeix la utilització d'aigua per a l'eliminació de pols i matèria en suspensió a l'aire.

Agència Catalana de l'Aigua
Generalitat de Catalunya

** Més informació al Visor de la Sequera*

(1) Es pot utilitzar aigua freàtica sempre i quan es comprovi, mitjançant avaluació hidrogeològica, que no suposa una reducció de la disponibilitat d'aigua per a l'abastament domiciliari.

Ajuntament
d'Avinyonet del Penedès

Avinyó Nou
Plaça de la Vila, 1
08793 Avinyonet del Penedès

Tel. 93 897 00 00
Fax 93 897 06 67

avinyonet@diba.cat
www.avinyonet.org

Article 5. Infraccions
Les infraccions per l'incompliment d'aquestes mesures excepcionals es classifiquen en lleus, greus o molt greus.

Article 6. Sancions i graduació.
Les infraccions previstes en aquesta normativa seran sancionades, conforme als límits establerts en la Llei 7/1985, de 2 d'abril, de bases de règim local, amb les multes següents:

a) Infraccions lleus: fins a 750 euros
b) Infraccions greus: de 751 fins a 1.500 euros
c) Infraccions molt greus: de 1.501 fins a 3.000 euros.

CASSA informarà mensualment dels consums particulars que detectin fora dels limits, i serà responsabilitat de l'Ajuntament d'acord amb la seva potestat de policia administrativa de procedir a la validació i tramitació de l'expedient administratiu sancionador.

La situació actual de sequera és ALARMANT, MOLT ALARMANT! I no hi han previsions de millorar a curt ni mitj termini, pel que com a ciutadans TOTS HEM DE FER EL MILLOR ÚS POSSIBLE D´UN BÉ PREUAT COM L´AIGUA.

Estem satisfets de la responsabilitat demostrada per la majoria de veïns del municipi durant aquesta época en la que ens trobem de restriccions d'aigua, però hem d´aconseguir que tothom faci bon ús d´aquest bé tan preuat i no la malgasti.

César Herráiz i Pujol
Alcalde d'Avinyonet del Penedès.

Jordi Raventós i Llopart
1er Tinent d'Alcalde i Regidoria de l'aigua

CONSELLS PER L'ESTALVI D'AIGUA

Dins la nostra activitat diària portem a terme moltes accions i hàbits que requereixen l'ús i el consum d'aigua. Per a tots nosaltres, tenir aigua és un fet inqüestionable. Si obrim l'aixeta, sempre sortirà aigua. És com tenir telèfon, llum, gas, roba o aliments. Cal tenir en compte, però, que 1 de cada 6 persones al món no té accés a l'aigua potable i gairebé 2 milions de nens moren cada any al món per falta d'aigua. A continuació veureu una llista de les activitats més quotidianes i la relació de litres d'aigua que es poden arribar a consumir. Us proposem també unes bones pràctiques per estalviar aigua en el desenvolupament d'aquestes accions.

LES AIXETES DE CASA

Tanquem les aixetes mentre no fem servir l'aigua. Una aixeta oberta raja a 10 l/min.
Cal reparar les aixetes que perdin aigua. Una aixeta que degota gasta fins a 30 l/dia.
Incorporem a les aixetes dispositius reductors del cabal. Són barats i senzills de col·locar, ja que s'enrosquen a les mateixes aixetes i redueixen el consum fins a un 50%.
Si hem de canviar les aixetes, posem-ne de monocomandament. El seu consum d'aigua és de 6 a 8 l/min.

EL DIPÒSIT DEL VÀTER

Si no disposem de dipòsits de doble descàrrega, podem posar una o dues ampolles de plàstic plenes de sorra dins el dipòsit. L'estalvi és d'uns 3 l d'aigua en cada descàrrega.
No fem servir el vàter com a paperera, atès que amb cada descàrrega s'aboquen entre 6 i 10 l d'aigua (i fins a 15 l, en certs models) i suposa problemes per als sistemes de sanejament.

LA NETEJA A LA LLAR

Si hem de substituir electrodomèstics, els de baix consum incorporen programes d'estalvi. Aquests electrodomèstics també són grans estalviadors d'energia.
Una rentadora antiga gasta uns 200 l d'aigua, mentre que una de baix consum només en gasta 50. Cal fer-la servir amb la càrrega completa i seleccionar el programa adequat en funció del tipus de roba i de brutícia.
Amb el rentaplats poden aplicar-se uns criteris similars. I, si no en tenim, podem omplir una mica la pica amb aigua i sabó i rentar els plats tots de cop. Després els podem esbandir sense obrir l'aixeta al màxim.
A l'hora de netejar la casa, pensem en tot allò que podem fer sense aigua. Apliquem la neteja en sec.

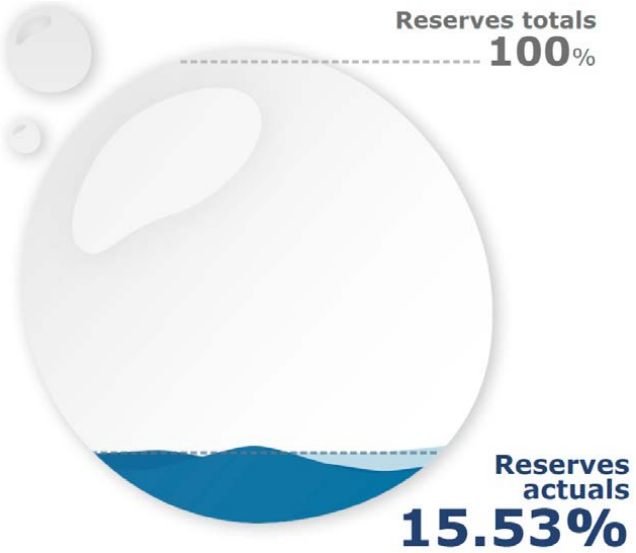

Sabies que prenent un bany pots gastar uns 300 litres d'aigua i fent una dutxa pots reduir l'estalvi fins a 50 litres?

DUTXA O BANY

Si ens dutxem en lloc de banyar-nos, estalviarem molta aigua. Una banyera plena gasta uns 300 l, si ens dutxem en gastem uns 50. També hi ha dispositius reductors del cabal per a les aixetes de les dutxes; així, podem estalviar fins al 50% d'aigua. Podem guardar en un recipient l'aigua que surt freda mentre esperem la calenta i podem regar les plantes amb aquesta aigua.
Si hem de canviar l'aixeta de la dutxa, les de monocomandament són molt indicades perquè estalviarem l'aigua derivada de la cerca de la temperatura ideal.

PREPARAR ELS ÀPATS

Una bona part de l'aigua que utilitzem a la cuina la fem servir per netejar i rentar aliments, bullir o cuinar al vapor. Aquesta mateixa aigua podrem fer-la servir per regar les plantes (mentre no estigui salada o se li hagi afegit algun producte), per exemple, si la recollim en un recipient. No la llencem al desguàs.

LA NETEJA DELS VEHICLES

No utilitzem la mànega per rentar el cotxe, ja que pot consumir fins a 350 l d'aigua. El més recomanable és portar-lo a un túnel de rentat, ja que disposen d'instal·lacions que reciclen l'aigua. Si no, procurem rentar-lo amb una esponja i una galleda.

EL REG

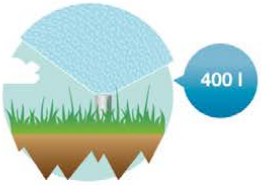

Si tenim un jardí és recomanable instal·lar-hi sistemes de reg adients. Instal·lar un sistema gota a gota a l'arrel de les plantes permet un reg localitzat i, a més, és un sistema excel·lent per al seu creixement.
Al jardí podeu instal·lar un programador de reg que es fixa a l'aixeta i permet escollir-ne el moment (de bon matí o al vespre) i la freqüència.

L'AIGUA NO CAU DEL CEL

Estalviar-ne és cosa de tothom.

sequera.gencat.cat

Ajuntament d'Avinyonet del Penedès

Generalitat de Catalunya

Per la sostenibilitat, sempre endavant

ALGUNS CONSELLS D'ÚS DOMÈSTIC

L'aigua és essencial per a la nostra vida. Nosaltres tenim accés a un sistema d'abastament d'aigua potable, ens arriba amb facilitat, i això comporta que a vegades en fem un malbaratament.

Un bon ús de l'aigua és una responsabilitat compartida, per això tots els sectors (la indústria, l'agricultura, el sector domèstic...) hem de contribuir al seu bon ús; com? Doncs aplicant mesures d'estalvi i d'eficiència que ajudin a reduir el seu consum.

Aquí tenim alguns consells senzills que podem fer servir a les nostres cases, perquè entre tots fem un ús raonable d'aquest bé escàs, i més tenint en compte anys de sequera com el que vivim enguany.

- Prendre una dutxa en lloc d'un bany estalvia fins a 250 litres d'aigua.

- Tirar la cadena del vàter quan és necessari estalvia de 6 a 15 litres que conté la cisterna.

- No utilitzar el vàter com a una paperera.

- Tancar l'aixeta mentre ens ensabonem les mans, ens rentem les dents o ens afaitem, ja que una aixeta oberta gasta uns 6 litres/minut.

- Utilitzar la rentadora o el rentaplats quan siguin plens, i sempre que sigui possible el programa d'estalvi. Una rentadora consumeix de 60 a 90 litres d'aigua, i un rentaplats, de 18 a 30 litres.

- Cal reparar les aixetes i cisternes que perden aigua, perquè una aixeta pot perdre 8.000 litres d'aigua al dia.

- Cal utilitzar aparells amb etiqueta ecològica. A més hi ha models d'aixetes, cisternes de vàter i electrodomèstics que incorporen mecanismes d'estalvi d'aigua.

- Regar (si està permès) a primera hora del matí o cap al vespre, ja que sinó una part de l'aigua s'evapora.

- Rentem el cotxe en un túnel de rentat, on poden fer un ús eficient de l'aigua i permeten reutilitzar-la. Si ho fem a casa, utilitzem una esponja i una galleda.

- Podem recollir l'aigua de la pluja en una cisterna i després utilitzar-la per regar el jardí, les plantes, i reomplir la cisterna del vàter.

- No llencem productes nocius pel desguàs, com per exemple:
  - Residus sòlids: per exemple compreses, preservatius, gasses, plàstics...
  - Tabac, que en contacte amb l'aigua allibera substàncies tòxiques. Cal llençar-lo a les escombraries, un cop està ben apagat.
  - Medicaments, que dissolts en l'aigua poden afectar la salut i el medi ambient. Cal portar els caducats o defectuosos a la farmàcia.
  - Olis, pintures i dissolvents. Cal portar aquestes restes a la deixalleria, ja que també són molt contaminants.

L'AIGUA, NO TÉ PREU. ESTALVIEM-LA!